



**แผนพัฒนาท้องถิ่น
(พ.ศ. ๒๕๖๖-๒๕๗๐)**

**องค์การบริหารส่วนตำบลโพธิ์ทอง
อำเภอเสลภูมิ จังหวัดร้อยเอ็ด**

คำนำ

แผนพัฒนาท้องถิ่น(พ.ศ. ๒๕๖๖-๒๕๗๐) องค์การบริหารส่วนตำบลโพธิ์ทอง ได้จัดทำขึ้นเพื่อใช้เป็นแนวทางในการพัฒนา โดยได้กำหนดแผนงาน/โครงการ ในระยะ ๕ ปี เพื่อให้สอดคล้องกับแผนยุทธศาสตร์ชาติ ๒๐ ปี แผนพัฒนาเศรษฐกิจและสังคมแห่งชาติ ฉบับที่ ๑๒ (พ.ศ. ๒๕๖๐ - ๒๕๖๕) แผนพัฒนาจังหวัด แผนพัฒนากลุ่มจังหวัด แผนพัฒนาจังหวัด ยุทธศาสตร์องค์การบริหารส่วนจังหวัดและยุทธศาสตร์การพัฒนาขององค์กรปกครองส่วนท้องถิ่นในเขตจังหวัด ซึ่งเป็นการกำหนดรายละเอียดแผนงานโครงการพัฒนา ที่จัดทำขึ้นสำหรับปีงบประมาณแต่ละปี รวมถึงวิธีการแก้ไขปัญหา และตอบสนองความต้องการของประชาชนที่อยู่ในเขตตำบลให้ได้มากที่สุด

แผนพัฒนาท้องถิ่น(พ.ศ. ๒๕๖๖-๒๕๗๐) เป็นแผนแม่บทที่ใช้เป็นเครื่องมือในการบริหารและพัฒนาตำบล ซึ่งจะก่อให้เกิดประสิทธิภาพและประสิทธิผลสูงสุด บรรลุจุดมุ่งหมายของการพัฒนา ก่อให้เกิดผลในการตอบสนองความต้องการของประชาชน ช่วยลดความขัดแย้ง และขจัดความซ้ำซ้อนในการทำงาน ตลอดจนเป็นการใช้ทรัพยากรในการพัฒนาที่มีอยู่อย่างจำกัดให้ได้ผลอย่างคุ้มค่าทำให้ตำบล มีเป้าหมายและทิศทางในการพัฒนาอย่างชัดเจนสามารถมองเห็นเป็นรูปธรรม ทั้งทางด้านโครงสร้างพื้นฐาน ด้านเศรษฐกิจ ด้านสังคม ด้านการเมืองการบริหาร และด้านทรัพยากรธรรมชาติ ซึ่งเป็นการประสานความร่วมมือในการพัฒนาของทุกฝ่ายไม่ว่าจะเป็นตำบล ส่วนราชการต่างๆ ภาคเอกชน ประชาชนและองค์กรอื่นๆ ทำให้เกิดการพัฒนาร่วมกันโดยยึดถือผลประโยชน์ของประชาชนเป็นที่ตั้ง มีการบูรณาการ แผนงาน/โครงการเพื่อนำไปสู่จุดมุ่งหมายของการพัฒนาและนอกจากนี้แผนพัฒนาฉบับนี้ ยังใช้เป็นเครื่องมือควบคุมการใช้จ่ายงบประมาณ การติดตาม ตรวจสอบและการควบคุมการดำเนินงานให้ตรงตามวัตถุประสงค์ของการพัฒนาที่ตั้งไว้

ในการจัดทำแผนพัฒนาท้องถิ่น (พ.ศ. ๒๕๖๖-๒๕๗๐) องค์การบริหารส่วนตำบลโพธิ์ทองได้รับความอนุเคราะห์และความร่วมมือด้วยดีจากส่วนราชการต่างๆ ภาคเอกชน ประชาชนและองค์กรต่างๆ ในการจัดหาข้อมูลและสำรวจความต้องการด้านต่างๆ หวังเป็นอย่างยิ่งว่าแผนพัฒนาท้องถิ่นฉบับนี้จะเป็นประโยชน์ต่อการพัฒนาตำบลและใช้เป็นเครื่องมือในการปฏิบัติงานให้มีประสิทธิภาพและก่อให้เกิดประสิทธิผลเพื่อประโยชน์สุขแก่ประชาชน ซึ่งก่อให้เกิดการร่วมมือและสร้างความเข้าใจอันดีในการพัฒนาร่วมกัน ทั้งภาครัฐภาคเอกชน อันเป็นแนวทางในการสร้างสรรค์สังคมให้น่าอยู่ต่อท้องถิ่นและประเทศชาติต่อไป

องค์การบริหารส่วนตำบลโพธิ์ทอง
กันยายน ๒๕๖๔

ส่วนที่ ๑ สภาพทั่วไปและข้อมูลพื้นฐาน

๑. ด้านกายภาพ

๑.๑ ที่ตั้งขององค์การบริหารส่วนตำบลโพธิ์ทอง

องค์การบริหารส่วนตำบลโพธิ์ทอง ได้แยกออกจากตำบลเมืองโพธิ์ และได้ยกฐานะจากสภาตำบล เป็นองค์การบริหารส่วนตำบล ตามประกาศกระทรวงมหาดไทยเมื่อวันที่ วันที่ ๑๙ มกราคม พ.ศ. ๒๕๓๙ และมีผลใช้บังคับเมื่อพ้นหกสิบวันนับแต่ประกาศในราชกิจจานุเบกษา ซึ่งจะมีผลบังคับใช้ในวันที่ ๓๐ มีนาคม พ.ศ. ๒๕๓๙ ปัจจุบันองค์การบริหารส่วนตำบลโพธิ์ทอง ตั้งอยู่เลขที่ ๑๘๙ หมู่ที่ ๔ บ้านนาโพธิ์ อำเภอเสลภูมิ จังหวัดร้อยเอ็ด อยู่ห่างจากอำเภอเสลภูมิ ๒๕ กิโลเมตร และอยู่ห่างจากจังหวัดร้อยเอ็ด ๕๖ กิโลเมตร โดยมีเส้นทางคมนาคม สาย เสลภูมิ - คำโพนสูง องค์การบริหารส่วนตำบลโพธิ์ทอง มีเขตติดต่อกับท้องถิ่นอื่น ประกอบด้วย

ทิศเหนือ	จรด	เทศบาลตำบลพรสวรรค์ อำเภอเสลภูมิ จังหวัดร้อยเอ็ด
ทิศใต้	จรด	องค์การบริหารส่วนตำบลโพนงาม อำเภอกุตุขุม และเทศบาลตำบลนาเวียง อำเภอทรายมูล จังหวัดยโสธร
ทิศตะวันออก	จรด	เทศบาลตำบลท่าสีดา อำเภอหนองพอก จังหวัดร้อยเอ็ด
ทิศตะวันตก	จรด	องค์การบริหารส่วนตำบลศรีวิสัย และ องค์การบริหารส่วนตำบลภูเงิน อำเภอเสลภูมิ จังหวัดร้อยเอ็ด

๑.๒ เนื้อที่

องค์การบริหารส่วนตำบลโพธิ์ทอง มีเนื้อที่ทั้งหมดประมาณ ๓๗.๒๓ ตารางกิโลเมตร หรือประมาณ ๒๓,๒๒๖.๙๐ ไร่ โดยแบ่งพื้นที่ออกเป็น

พื้นที่การเกษตร	๓๓	ตารางกิโลเมตร หรือ ๒๐,๖๒๕ ไร่
พื้นที่สาธารณประโยชน์	๑.๙๒๓	ตารางกิโลเมตร หรือ ๑,๒๐๑.๙๐ ไร่
พื้นที่ของที่อยู่อาศัย	๒.๒๔๐	ตารางกิโลเมตร หรือ ๑,๔๐๐ ไร่

๑.๓ แหล่งน้ำ

แหล่งน้ำสร้างขึ้นและสามารถใช้งานได้

๑. บ่อบาดาลส่วนบุคคล จำนวน ๕๐ บ่อ

๒. บ่อน้ำตื้นสาธารณะ จำนวน ๓๐ บ่อ

แหล่งน้ำตามธรรมชาติ สามารถแยก ได้ดังนี้

ที่	ชื่อ	ขนาดของแหล่งน้ำ	พิกัด/แหล่งน้ำ		ที่ตั้ง		จำนวนประชาชนได้รับประโยชน์
			X	Y	บ้าน	หมู่ที่	
๑	ลำห้วยแคว	กว้าง ๑๕ ม. ยาว ๒๑,๐๐๐ ม.	๔๑๐๕๒๗	๑๗๘๓๕๘๐	สันติสุข	๑๐	๑,๐๐๐
๒	อ่างเก็บน้ำหนองฟ้า	๔๖๘	๔๐๖๒๓๗	๑๗๘๒๖๙๘	นาโพธิ์	๓	๕๓๘
๓	หนองใหญ่	๖-๒-๐	๔๐๔๗๖๓	๑๗๘๑๕๗๓	นาโพธิ์	๒	๒๐๐
๔	หนองปลาขาว	๕-๓-๐	๓๙๐๕๕๒	๑๗๘๑๙๓๓	นาโพธิ์	๒	๒๐๐
๕	หนองแกนใต้	๒-๐-๐	๔๐๔๑๑๕	๑๗๘๓๐๑๙	หนองแกน	๗	๒๕๐
๖	หนองแกนเหนือ	๓-๒-๑	๔๐๓๖๑๓	๑๗๘๓๒๑๕	หนองแกน	๗	๒๕๐
๗	หนองสิม	๑๒-๒-๐	๔๐๘๗๐๒	๑๗๘๔๔๙๔	ประชาศึกษา	๖	๓๕๐

ที่	ชื่อ	ขนาดของ แหล่งน้ำ	พิกัด/แหล่งน้ำ		ที่ตั้ง		จำนวนประชาชน ได้รับประโยชน์
			X	Y	บ้าน	หมู่ที่	
๘	ห้วยนางน้อย	๖-๐-๐	๔๐๗๙๗๙	๑๗๘๕๖๖๘	หนองฟ้า	หมู่ที่ ๑	๓๕๐
๙	ลำห้วยกอก	กว้าง ๑๕ ม. ยาว ๔,๒๐๐ ม.	๔๐๖๘๖๐	๑๗๘๔๓๖๑	หนองฟ้า	หมู่ที่ ๕	๓๐๐
๑๐	ห้วยประตู	กว้าง ๑๕ ม. ยาว ๒,๑๐๐ ม.	๔๐๓๕๙๙	๑๗๘๒๒๓๓	นาโพธิ์	หมู่ที่ ๑๒	๓๐๐
๑๑	หนองสระพัง	๓๓-๐-๐	๔๐๙๒๘๕	๑๗๘๗๘๘๕	หนองฟ้า	หมู่ที่ ๑	๕๐๐
๑๒	ห้วยไทร	กว้าง ๑๐ ม. ยาว ๑,๕๐๐ ม.	๔๐๔๒๒๔	๑๗๘๔๖๑๘	นาโพธิ์	หมู่ที่ ๔	๓๕๐
๑๓	ห้วยยาง	กว้าง ๑๕ ม. ยาว ๕๐๐ ม.	๔๐๓๕๔๔	๑๗๘๖๓๕๕	นาโพธิ์	หมู่ที่ ๔	๒๕๐
๑๔	ห้วยประตู	กว้าง ๓๐ ม. ยาว ๑,๑๐๐ ม.	๔๐๕๘๕๗	๑๗๘๒๔๖๙	นาโพธิ์	หมู่ที่ ๑๒	๓๕๐

๒. เขตการปกครอง

องค์การบริหารส่วนตำบลโพธิ์ทอง มีพื้นที่การปกครอง จำนวน ๑๔ หมู่บ้าน ดังนี้

หมู่ที่ ๑ บ้านหนองฟ้า	หมู่ที่ ๘ บ้านหนองสิม
หมู่ที่ ๒ บ้านนาโพธิ์	หมู่ที่ ๙ บ้านหนองผักแว่น
หมู่ที่ ๓ บ้านน้อยสามัคคี	หมู่ที่ ๑๐ บ้านสันติสุข
หมู่ที่ ๔ บ้านนาโพธิ์	หมู่ที่ ๑๑ บ้านโนนเกษตร
หมู่ที่ ๕ บ้านหนองฟ้า	หมู่ที่ ๑๒ บ้านนาโพธิ์
หมู่ที่ ๖ บ้านประชาศึกษา	หมู่ที่ ๑๓ บ้านหนองฟ้า
หมู่ที่ ๗ บ้านหนองแวง	หมู่ที่ ๑๔ บ้านหนองผักแว่น

๓. ประชากร

จำนวนประชากร (ตามทะเบียนราษฎร) มีทั้งสิ้น ๘,๑๔๔ คน แยกเป็น ชาย ๔,๐๓๗ คน หญิง ๔,๑๐๗ คน แยกเป็นรายหมู่บ้านดังนี้

หมู่ที่	ชื่อหมู่บ้าน	จำนวน ครัวเรือน	จำนวนประชากร		รวม
			ชาย	หญิง	
๑	บ้านหนองฟ้า	๑๗๘	๔๑๑	๓๖๕	๗๗๖
๒	บ้านนาโพธิ์	๑๒๘	๒๘๘	๒๔๙	๕๓๗
๓	บ้านน้อยสามัคคี	๑๕๙	๒๕๒	๒๕๙	๕๑๑
๔	บ้านนาโพธิ์	๒๙๗	๔๔๗	๔๖๘	๙๑๕
๕	บ้านหนองฟ้า(พัฒนา)	๒๗๑	๕๐๖	๕๒๖	๑,๐๓๒
๖	บ้านประชาศึกษา	๑๕๙	๓๐๖	๓๑๐	๖๑๖
๗	บ้านหนองแวง	๗๗	๑๓๐	๑๔๓	๒๗๓
๘	บ้านหนองสิม	๑๖๗	๓๓๔	๓๖๒	๖๙๖
๙	บ้านหนองผักแว่น	๑๖๒	๒๙๒	๒๙๓	๕๘๕

๑๐	บ้านสันติสุข	๘๔	๑๖๘	๑๘๘	๓๕๖
๑๑	บ้านโนนเกษตร	๖๓	๑๓๒	๑๒๒	๒๕๔
๑๒	บ้านนาโพธิ์(กลาง)	๑๔๓	๒๗๔	๒๙๖	๕๗๐
๑๓	บ้านหนองฟ้า(ดอนกลาง)	๑๒๑	๒๔๗	๒๗๒	๕๑๙
๑๔	บ้านหนองผักแว่น	๑๒๐	๒๕๐	๒๕๔	๕๐๔
รวม		๒,๑๒๙	๔,๐๑๑	๔,๐๗๗	๘,๑๔๔

ที่มาข้อมูล : รายงานสถิติประชากรจากทะเบียนราษฎร อำเภอเสลภูมิ จังหวัดร้อยเอ็ด เดือนมิถุนายน ๒๕๖๔

๔. สภาพทางสังคม

-สถานีตำรวจภูธรตำบลโพธิ์ทอง	จำนวน	๑	แห่ง
สถานที่ตั้ง บ้านนาโพธิ์ หมู่ที่ ๔ หมายเลขโทรศัพท์ ๐-๔๓๕๐-๑๖๓๕			
-ศูนย์ป้องกันและบรรเทาสาธารณภัย	จำนวน	๑	แห่ง
อาสาสมัครป้องกันและบรรเทาสาธารณภัย	จำนวน	๕๐	คน

๕. การบริหารพื้นฐาน

๕.๑ การคมนาคม

ถนนดิน	จำนวน	๔๐	สาย
ถนนลูกรัง	จำนวน	๕๘	สาย
ถนน คสล.	จำนวน	๔๙	สาย
ถนนลาดยาง	จำนวน	๔	สาย

๕.๒ การโทรคมนาคม

ไปรษณีย์	จำนวน	๑	แห่ง
สถานีส่งสัญญาณโทรศัพท์เคลื่อนที่ (AIS,DTAC,TRUE)	จำนวน	๓	แห่ง

๕.๓. แหล่งน้ำที่สร้างขึ้น

อ่างเก็บน้ำ	จำนวน	๑	แห่ง
บ่อน้ำตื้น	จำนวน	๓๓	แห่ง
บ่อน้ำบาดาล	จำนวน	๔๘	แห่ง
ประปา	จำนวน	๑๔	แห่ง

๕.๔. การศึกษา

ศูนย์พัฒนาเด็กเล็ก	จำนวน	๓	แห่ง
-ศูนย์พัฒนาเด็กเล็กบ้านนาโพธิ์			
-ศูนย์พัฒนาเด็กเล็กบ้านหนองฟ้า			
-ศูนย์พัฒนาเด็กเล็กบ้านหนองผักแว่น			
โรงเรียนประถมศึกษา	จำนวน	๓	แห่ง
-โรงเรียนบ้านนาโพธิ์	หมายเลขโทรศัพท์	-	
-โรงเรียนบ้านหนองฟ้า	หมายเลขโทรศัพท์	-	
-โรงเรียนบ้านหนองผักแว่น	หมายเลขโทรศัพท์	-	

โรงเรียนมัธยมศึกษา	จำนวน	๑	แห่ง
-โรงเรียนโพธิ์ทองวิทยาคาร	หมายเลขโทรศัพท์	-	
ศูนย์การเรียนรู้ระบบ	จำนวน	๑	แห่ง
-กศน.ตำบลโพธิ์ทอง	หมายเลขโทรศัพท์	-	
๕.๕.สาธารณสุข			
โรงพยาบาลส่งเสริมสุขภาพประจำตำบล	จำนวน	๒	แห่ง
-โรงพยาบาลส่งเสริมสุขภาพบ้านนาโพธิ์	หมายเลขโทรศัพท์	-	
-โรงพยาบาลส่งเสริมสุขภาพบ้านหนองฟ้า	หมายเลขโทรศัพท์	-	
สถานพยาบาลเอกชน	จำนวน	๒	แห่ง
-สุรตนาการพยาบาล หมู่ที่ ๔ บ้านนาโพธิ์			
-อัชชัยการพยาบาล หมู่ที่ ๕ บ้านหนองฟ้า			
อาสาสมัครสาธารณสุข	จำนวน	๕๐	คน
ศูนย์กู้ชีพกู้ภัย (OTOS) (โทร ๑๖๖๙)	จำนวน	๑	แห่ง
-อาสาสมัครกู้ชีพกู้ภัย (OTOS)	จำนวน	๒๐	คน

๖.ระบบเศรษฐกิจ

๖.๑ อาชีพ

ประชากรส่วนใหญ่ประกอบอาชีพทำนา ทำไร่ โดยทั่วไปจะเป็นสังคมเกษตร มีวิถีชีวิตแบบชาวบ้าน คือ มีความเรียบง่ายใช้ชีวิตอย่างพอเพียง มีการพึ่งพาอาศัยกันอยู่ตลอดเวลา สภาพเศรษฐกิจประชาชนส่วนใหญ่ประมาณร้อยละ ๙๐ ประกอบอาชีพทำนาและทำไร่อ้อย ส่วนที่เหลือเป็น อาชีพค้าขาย รับจ้าง เลี้ยงสัตว์ ทำสวน และรับราชการ จึงทำให้ชาวเป็นพืชเศรษฐกิจของตำบลแห่งนี้ ส่วนใหญ่จะเป็นการทำนาปี คือ สามารถทำนาได้ปีละ ๑ ครั้ง เหตุผลที่ทำนาได้ปีละ ๑ ครั้ง ในช่วงของการทำนาปีนั้น จะมีการทำเพียงส่วนน้อย เนื่องจากจะทำให้หน้าไม่พอใช้ แห้งแล้ง หลังจากว่างจากฤดูกาลทำนาแล้วก็จะว่างงาน เนื่องจากสภาพพื้นที่แห้งแล้ง จึงไม่สามารถทำอาชีพเสริมเกี่ยวกับการเกษตรได้ทั้งหมด ซึ่งมีบางส่วนไปทำงานนอกหมู่บ้านหรือบางส่วนจะอพยพไปใช้แรงงานในกรุงเทพฯ ระยอง จันทบุรี และจังหวัดอื่นๆ

๖.๒. หน่วยธุรกิจในเขตองค์การบริหารส่วนตำบล

ปั้มน้ำมันและก๊าซ	จำนวน	๔	แห่ง
โรงสีข้าว	จำนวน	๒๕	แห่ง
ร้านขายเบ็ดเตล็ด	จำนวน	๔๙	แห่ง
ร้านซ่อมจักรยานยนต์	จำนวน	๖	แห่ง
ร้านเสริมสวย/ตัดผม	จำนวน	๓	แห่ง
ร้านค้าวัสดุก่อสร้าง	จำนวน	๒	แห่ง
อู่ซ่อมรถยนต์/เครื่องจักรการเกษตร	จำนวน	๒	แห่ง
ร้านล้างรถ	จำนวน	๒	แห่ง

๗. เศรษฐกิจพอเพียง

องค์การบริหารส่วนตำบลโพธิ์ทอง มีศูนย์เรียนรู้ด้านการเกษตรตามหลักปรัชญาเศรษฐกิจพอเพียง จำนวน ๑ แห่ง

๘. ศาสนา ประเพณี และวัฒนธรรม

๘.๑. วัดในเขตตำบลโพธิ์ทอง

วัดมหานิกาย	จำนวน	๔	แห่ง
วัดธรรมยุต	จำนวน	๑	แห่ง
สำนักสงฆ์	จำนวน	๒	แห่ง

๘.๒. ประเพณี

- ประเพณีบุญบั้งไฟ เริ่มจัดช่วง เดือนพฤษภาคม-เดือนมิถุนายน ของทุกปี
- ประเพณีบุญเดือนสาม เริ่มเดือนมีนาคมของทุกปี

๙. ทรัพยากรธรรมชาติในพื้นที่

ป่าไม้	จำนวน	๔	แห่ง
ที่สาธารณะ	จำนวน	๙	แห่ง

๑๐ ข้อมูลอื่นๆ

ข้อมูลผู้สูงอายุ ประจำปี ๒๕๖๔

หมู่ที่	ชื่อหมู่บ้าน	๖๐-๖๙	๗๐-๗๙	๘๐-๘๙	๙๐ ขึ้นไป	รวม
๑	บ้านหนองฟ้า	๔๖	๒๓	๘	๑	๗๘
๒	บ้านนาโพธิ์	๓๒	๒๐	๘	-	๖๐
๓	บ้านน้อยสามัคคี	๓๒	๑๓	๔	๑	๕๐
๔	บ้านนาโพธิ์	๕๑	๓๕	๗	-	๙๓
๕	บ้านหนองฟ้า(พัฒนา)	๖๒	๒๙	๓	๑	๙๕
๖	บ้านประชาศึกษา	๓๑	๘	๓	๑	๔๒
๗	บ้านหนองแกน	๑๓	๗	๒	-	๒๒
๘	บ้านหนองสิม	๔๖	๑๖	๗	-	๖๘
๙	บ้านหนองผักแว่น	๓๑	๑๔	๓	-	๔๘
๑๐	บ้านสันติสุข	๑๓	๗	-	๑	๒๑
๑๑	บ้านโนนเกษตร	๖	๔	๒	๑	๑๒
๑๒	บ้านนาโพธิ์(กลาง)	๕๑	๑๘	๙	-	๗๘
๑๓	บ้านหนองฟ้า	๒๖	๑๔	๖	๒	๔๗
๑๔	บ้านหนองผักแว่น	๓๗	๙	๘	-	๕๔
รวม		๔๗๗	๒๑๗	๖๖	๘	๗๖๒

ข้อมูล : กองสวัสดิการฯ ณ เดือนมิถุนายน ๒๕๖๔

ข้อมูลคนพิการ

หมู่ที่	ชื่อหมู่บ้าน	ชาย	หญิง	รวม
๑	บ้านหนองฟ้า	๑๔	๑๙	๓๓
๒	บ้านนาโพธิ์	๗	๑๒	๑๙
๓	บ้านน้อยสามัคคี	๙	๘	๑๗
๔	บ้านนาโพธิ์	๑๗	๑๑	๒๘
๕	บ้านหนองฟ้า(พัฒนา)	๑๔	๑๔	๒๘
๖	บ้านประชาศึกษา	๑๐	๔	๑๔
๗	บ้านหนองแวง	๔	๕	๙
๘	บ้านหนองลิม	๙	๑๐	๑๙
๙	บ้านหนองผักแว่น	๘	๑๐	๑๘
๑๐	บ้านสันติสุข	๒	๓	๕
๑๑	บ้านโนนเกษตร	๑๒	๓	๑๕
๑๒	บ้านนาโพธิ์(กลาง)	๕	๗	๑๒
๑๓	บ้านหนองฟ้า	๗	๗	๑๔
๑๔	บ้านหนองผักแว่น	๑๑	๑๒	๒๓
รวม		๑๒๙	๑๒๕	๒๕๔

ข้อมูล กองสวัสดิการฯ ณ เดือนมิถุนายน ๒๕๖๕

ผู้ป่วยเอดส์ ประจำ ๒๕๖๕

หมู่ที่	๑	๒	๓	๔	๕	๖	๗	๘	๙	๑๐	๑๑	๑๒	๑๓	๑๔	รวม
ผู้ป่วยเอดส์	-	-	-	-	๑	-	๓	-	๑	-	-	-	-	๒	๗

ข้อมูล กองสวัสดิการฯ ณ เดือนมิถุนายน ๒๕๖๔

๒. ข้อมูลเกี่ยวกับศักยภาพขององค์การบริหารส่วนตำบลโพธิ์ทอง

๒.๑. โครงสร้างองค์การบริหารส่วนตำบลโพธิ์ทอง

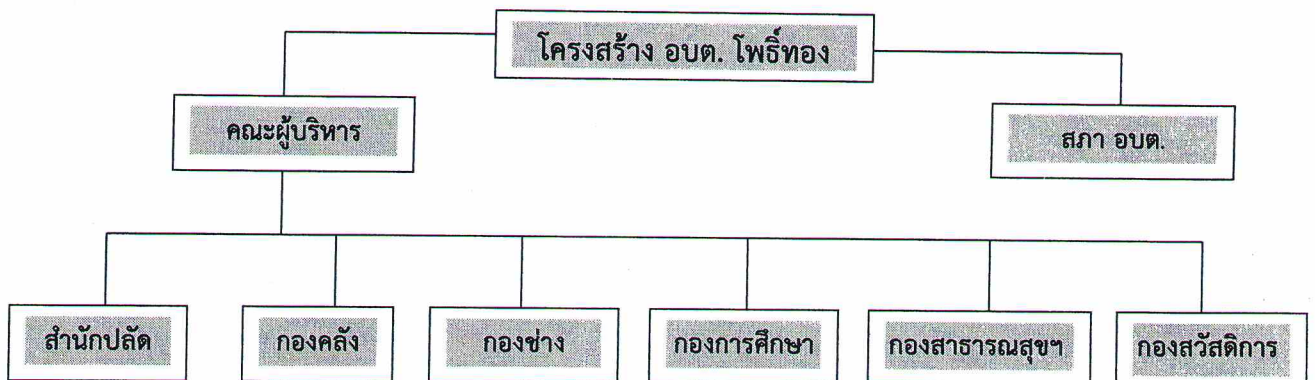

องค์การบริหารส่วนตำบลโพธิ์ทอง ประกอบด้วย ฝ่ายนิติบัญญัติ และฝ่ายบริหาร

๑. ฝ่ายนิติบัญญัติ หรือสภาองค์การบริหารส่วนตำบลโพธิ์ทอง ประกอบด้วย สมาชิกสภาองค์การบริหารส่วนตำบลจำนวนหมู่บ้านละสองคน (จำนวน ๑๔ คน) ซึ่งเลือกตั้งขึ้นโดยราษฎรผู้มีสิทธิเลือกตั้งในแต่ละหมู่บ้านในเขตองค์การบริหารส่วนตำบลนั้น

๒. ฝ่ายบริหาร ประกอบด้วย นายกององค์การบริหารส่วนตำบล ๑ คน รองนายกององค์การบริหารส่วนตำบล จำนวน ๒ คน และเลขานุการ จำนวน ๑ คน ซึ่งมาจากการเลือกตั้งผู้บริหารท้องถิ่นโดยตรงการเลือกตั้งโดยตรงของประชาชนตามกฎหมายว่าด้วยการเลือกตั้งสมาชิกสภาท้องถิ่นหรือผู้บริหารท้องถิ่น

อำนาจหน้าที่ของ อบต.

อบต. มีหน้าที่ตามพระราชบัญญัติสภาตำบล และองค์การบริหารส่วน ตำบล พ.ศ. ๒๕๓๗ และ แก้ไขเพิ่มเติม (ฉบับที่ ๓ พ.ศ. ๒๕๔๒)

๑. พัฒนาตำบลทั้งในด้านเศรษฐกิจ สังคม และวัฒนธรรม (มาตรา ๖๖)

๒. มีหน้าที่ต้องทำตามมาตรา ๖๗ ดังนี้

๑. จัดให้มีและบำรุงทางน้ำและทางบก

๒. การรักษาความสะอาดของถนน ทางน้ำ ทางเดินและที่สาธารณะ รวมทั้งการกำจัดขยะมูลฝอยและสิ่งปฏิกูล

๓. ป้องกันโรคและระงับโรคติดต่อ

๔. ป้องกันและบรรเทาสาธารณภัย

๕. ส่งเสริมการศึกษา ศาสนาและวัฒนธรรม

๖. ส่งเสริมการพัฒนาสตรี เด็กและเยาวชน ผู้สูงอายุและพิการ

๗. คุ้มครอง ดูแลและบำรุงรักษาทรัพยากรธรรมชาติและสิ่งแวดล้อม

๘. บำรุงรักษาศิลปะ จารีตประเพณี ภูมิปัญญาท้องถิ่นและวัฒนธรรมอันดีของท้องถิ่น

๙. ปฏิบัติหน้าที่อื่นตามที่ทางราชการมอบหมาย

๓. มีหน้าที่ที่อาจทำกิจกรรมในเขต อบต. ตามมาตรา ๖๘ ดังนี้

๑. ให้มีน้ำเพื่อการอุปโภค บริโภคและการเกษตร

๒. ให้มีและบำรุงไฟฟ้าหรือแสงสว่างโดยวิธีอื่น

๓. ให้มีและบำรุงรักษาทางระบายน้ำ

๔. ให้มีและบำรุงสถานที่ประชุม การกีฬา การพักผ่อนหย่อนใจและสวนสาธารณะ

๕. ให้มีและส่งเสริมกลุ่มเกษตรกร และกิจการสหกรณ์

๖. ส่งเสริมให้มีอุตสาหกรรมในครอบครัว

๗. บำรุงและส่งเสริมการประกอบอาชีพ

๘. การคุ้มครองดูแลและรักษาทรัพย์สินอันเป็นสาธารณสมบัติของแผ่นดิน

๙. หาผลประโยชน์จากทรัพย์สินของ อบต.

๑๐. ให้มีตลาด ท่าเทียบเรือ และท่าข้าม

๑๑. กิจการเกี่ยวกับการพาณิชย์

๑๒. การท่องเที่ยว

๑๓. การผังเมือง

๒.๒ การบริหารงานบุคคล

องค์การบริหารส่วนตำบลโพธิ์ทองมีสภาตำบลอยู่ในระดับสูงสุด เป็นผู้กำหนดนโยบายและกำกับดูแลกรรมการบริหาร ของนายกองค์การบริหารส่วนตำบล ซึ่งเป็นผู้ใช้อำนาจบริหารงานองค์การบริหารส่วนตำบล และมีพนักงานประจำที่เป็นข้าราชการส่วนท้องถิ่นเป็นผู้ทำงานประจำวันโดยมีปลัดองค์การบริหารส่วนตำบลเป็นหัวหน้างานประจำ ภายในองค์กรมีการแบ่งออกเป็นหน่วยงานต่างๆ ได้เท่าที่จำเป็นตามภาระหน้าที่ขององค์การบริหารส่วนตำบลแต่ละแห่งเพื่อตอบสนองความต้องการของประชาชนในพื้นที่ที่รับผิดชอบอยู่

ฝ่ายการเมือง

๑. คณะผู้บริหารองค์การบริหารส่วนตำบลโพธิ์ทอง จำนวน ๔ คน ประกอบด้วย

๑. นายชุมพล มาโยธา	นายกองค์การบริหารส่วนตำบลโพธิ์ทอง
๒. ร้อยตรีประคอง แก้วสิมมา	รองนายกองค์การบริหารส่วนตำบลโพธิ์ทอง คนที่ ๑
๓. นายวิระชัย มาโยธา	รองนายกองค์การบริหารส่วนตำบลโพธิ์ทอง คนที่ ๒
๔. นายวรวุฒิ มาโยธา	เลขานุการนายกองค์การบริหารส่วนตำบลโพธิ์ทอง

๒. สภาองค์การบริหารส่วนตำบลโพธิ์ทอง จำนวน ๒๗ คน ประกอบด้วย

๑. นายสำรวย มาโยธา	ประธานสภาองค์การบริหารส่วนตำบลโพธิ์ทอง
๒. นางพิกุล ยะสีดา	รองประธานสภาองค์การบริหารส่วนตำบลโพธิ์ทอง
๓. นายเลา ศรีสามารถ	สมาชิกสภาองค์การบริหารส่วนตำบล หมู่ที่ ๑
๔. นายกิจ แก้วศรีโท	สมาชิกสภาองค์การบริหารส่วนตำบล หมู่ที่ ๓
๕. นายกฤษพงษ์ ยะสีดา	สมาชิกสภาองค์การบริหารส่วนตำบล หมู่ที่ ๔
๖. นายไพโรเรียน สารบรรณ	สมาชิกสภาองค์การบริหารส่วนตำบล หมู่ที่ ๕
๗. นายสงกา บุรณะกิติ	สมาชิกสภาองค์การบริหารส่วนตำบล หมู่ที่ ๖
๘. นายครอง ดวงปฎิ	สมาชิกสภาองค์การบริหารส่วนตำบล หมู่ที่ ๗
๙. น.ส.อรัญญา พะโยธร	สมาชิกสภาองค์การบริหารส่วนตำบล หมู่ที่ ๘
๑๐. นายยอด โยธะสาร	สมาชิกสภาองค์การบริหารส่วนตำบล หมู่ที่ ๙
๑๑. นางรำพึง แก่นาคำ	สมาชิกสภาองค์การบริหารส่วนตำบล หมู่ที่ ๑๐
๑๒. นายทรงศักดิ์ ทองโคตร	สมาชิกสภาองค์การบริหารส่วนตำบล หมู่ที่ ๑๑
๑๓. นายวิระชัย พันพระ	สมาชิกสภาองค์การบริหารส่วนตำบล หมู่ที่ ๑๒
๑๔. นายระพิน แก้วสอาด	สมาชิกสภาองค์การบริหารส่วนตำบล หมู่ที่ ๑๔

ฝ่ายประจำ ประกอบด้วย พนักงานส่วนตำบลและพนักงานจ้าง ดังนี้

สำนักปลัด

จำนวน ๑๘ คน

ประกอบด้วย

๑. นางสุดารัตน์ วาริวงษ์	นักบริหารงาน อบต. (ปลัด อบต.)
๒. นางกัญจนภรณ์ แก้วสิมมา	นักบริหารงานทั่วไป (รองปลัดฯ)
๓. นางสาวจิรัชยา บุญไตร	หัวหน้าสำนักปลัด
๔. นางสาวศิริเมธอร ไตยวิภาค	นิติกรชำนาญการ
๕. นางสาวมะลิวัลย์ กัญญสินธ์	นักจัดการงานทั่วไปชำนาญการ
๖. นายธรรมสรณ์ สร้อยปรีกา	นักทรัพยากรบุคคลชำนาญการ
๗. นางสาวเนตรนภา ไชยถา	นักวิเคราะห์นโยบายและแผนชำนาญการ

๘.เจ้าเอกซ์ชวาลย์ แก้วใส	เจ้าพนักงานป้องกันและบรรเทาสาธารณภัยชำนาญงาน
๙.นางวิไลภรณ์ สุขเสมอ	เจ้าพนักงานธุรการชำนาญงาน
๑๐.นางสาวชมัยพร วิกุล	เจ้าพนักงานธุรการชำนาญงาน
๑๑.นางสาวมนัญชยา พาหา	ผู้ช่วยเจ้าหน้าที่ประชาสัมพันธ์
๑๒.นายประภา คำพันธ์จันทร์	คนสวน
๑๓.นายวัศพล แนนอุดร	พนักงานขับรถ(ส่วนกลาง)
๑๔.นายซัชชัย ศิลาเรืองโรจน์	พนักงานขับ(รถดับเพลิง)
๑๕.นายสุพรรณ ป้องสนาม	พนักงานดับเพลิง
๑๖.นายอดิชาติ สุทธิจันทร์	พนักงานขับรถ(ชุดเจาะบ่อบาดาล)
๑๗.นายอำนาจ แก้วเมืองรักษ์	พนักงานจ้างทั่วไป
๑๘.นายวุฒิพงษ์ มาโยธา	พนักงานจ้างทั่วไป

<u>กองคลัง</u>	จำนวน ๕ คน	ประกอบด้วย
๑.นางสาวอุไรวรรณ พิมพวงษ์		เจ้าพนักงานพัสดุปฏิบัติงาน
๒.นางสาวยุวดี ศิริเวช		ผู้ช่วยเจ้าหน้าที่การเงินและบัญชี
๓.นางสาววิชุดา บุญศรี		ผู้ช่วยเจ้าหน้าที่จัดเก็บรายได้
๔.นางสาวพรรณณี แก้วนาคุณ		ผู้ช่วยเจ้าหน้าที่พัสดุ
๕.นางสาวนันทน์ช สวาสต์วงษ์		ผู้ช่วยเจ้าหน้าที่ธุรการ

<u>กองช่าง</u>	จำนวน ๗ คน	ประกอบด้วย
๑.นายอภิชาติ คงทิพย์		หัวหน้าฝ่ายออกแบบฯ
๒.นายศักดิ์กวี นาทาบำรุง		พนักงานศูนย์สูบน้ำ
๓.นายณัฐวุฒิ สังขมณี		ผู้ช่วยช่างไฟฟ้า
๔.นายภูวดล ศิริสิน		ผู้ช่วยช่างสำรวจ
๕.นางสาวมะลิจันทร์ มาโยธา		ผู้ช่วยเจ้าหน้าที่ธุรการ
๖.นายพิชยะ เลื่อมใส		ผู้ช่วยนายช่างโยธา
๗.นายไพฑูรย์ หวายโล่		พนักงานขับรถ(แทรกเตอร์)

<u>กองการศึกษา ศาสนา วัฒนธรรมและประเพณี</u>	จำนวน ๑๐ คน	ประกอบด้วย
๑.นางเพ็ญภา ทรงเดชกล้า		ผู้อำนวยการกองการศึกษา
๒.นางเกษรา แสงอินทร์ตา		ครูผู้ช่วยผู้ดูแลเด็ก (ศูนย์ฯบ้านนาโพธิ์)
๓.นางจันทร์ยิ้ม สารบรรณ		ครูผู้ช่วยผู้ดูแลเด็ก (ศูนย์ฯบ้านหนองหนองฟ้า)
๔.นางสุมาลี วินทไชย		ครูผู้ช่วยผู้ดูแลเด็ก (ศูนย์ฯบ้านหนองผักแว่น)
๕.นางสาวอนงค์รักษ์ สีหาบุตร		ครูผู้ช่วยผู้ดูแลเด็ก (ศูนย์ฯบ้านหนองหนองฟ้า)
๖.นางสาวกัญญา มาโยธา		ครูผู้ช่วยผู้ดูแลเด็ก (ศูนย์ฯบ้านหนองฟ้า)
๗.นางกรรณิกา สาอุดร		ผู้ดูแลเด็ก (ศูนย์ฯบ้านนาโพธิ์)
๘.นางสาวจตุพร แก้วกัลยา		ผู้ดูแลเด็ก (ศูนย์ฯบ้านนาโพธิ์)
๙.นางสาวประยูร มาโยธา		ผู้ดูแลเด็ก (ศูนย์ฯบ้านหนองผักแว่น)
๑๐.นางสาวชลิตา ดารุณีกรณ		ผู้ช่วยเจ้าหน้าที่ธุรการ

กองสาธารณสุขและสิ่งแวดล้อม

๑. นายโชคชัย วิกุล
๒. นายนครกันท์ โกตาวัฒน์

กองสวัสดิการสังคม

๑. นายพงษ์นเรศ พลามัน
๒. นายพัชระ มาตวงศ์

จำนวน ๒ คน

ประกอบด้วย

ผู้อำนวยการกองสาธารณสุขและสิ่งแวดล้อม
ผู้ช่วยเจ้าหน้าที่ธุรการ

จำนวน ๒ คน

ประกอบด้วย

นักพัฒนาชุมชนปฏิบัติการ
ผู้ช่วยเจ้าหน้าที่ธุรการ

ส่วนที่ ๒ ยุทธศาสตร์องค์กรปกครองส่วนท้องถิ่น

(๑) ความสัมพันธ์ระหว่างแผนพัฒนาระดับมหภาค

๑) แผนยุทธศาสตร์ชาติ ๒๐ ปี (พ.ศ.๒๕๖๑-๒๕๘๐)

วิสัยทัศน์ “ประเทศไทยมีความมั่นคง มั่งคั่ง ยั่งยืน เป็นประเทศพัฒนาแล้ว ด้วยการพัฒนาตามหลักปรัชญาของเศรษฐกิจพอเพียง”

ยุทธศาสตร์การพัฒนา ดังนี้

๑. ยุทธศาสตร์ด้านความมั่นคง
๒. ยุทธศาสตร์ด้านการสร้างความสามารถในการแข่งขัน
๓. ยุทธศาสตร์การพัฒนาและเสริมสร้างศักยภาพคน
๔. ยุทธศาสตร์ด้านการสร้างโอกาสความเสมอภาคและเท่าเทียมกันทางสังคม
๕. ยุทธศาสตร์ด้านการสร้างการเติบโตบนคุณภาพชีวิตที่เป็นมิตรกับสิ่งแวดล้อม
๖. ยุทธศาสตร์ด้านการปรับสมดุลและพัฒนาระบบการบริหารจัดการภาครัฐ

๒) แผนพัฒนาเศรษฐกิจและสังคมแห่งชาติ ฉบับที่ ๑๒ (พ.ศ. ๒๕๖๐-๒๕๖๔)

วิสัยทัศน์ “มั่นคง มั่งคั่ง ยั่งยืน”

ยุทธศาสตร์การพัฒนา ดังนี้

๑. การเสริมสร้างและพัฒนาศักยภาพทุนมนุษย์
๒. การสร้างความเป็นธรรมลดความเหลื่อมล้ำในสังคม
๓. สร้างความเข้มแข็งทางเศรษฐกิจและแข่งขันได้อย่างยั่งยืน
๔. การเติบโตที่เป็นมิตรกับสิ่งแวดล้อมเพื่อพัฒนาอย่างยั่งยืน
๕. ด้านความมั่นคง
๖. การเพิ่มประสิทธิภาพและธรรมาภิบาลในภาครัฐ
๗. ด้านการพัฒนาโครงสร้างพื้นฐานและระบบโลจิสติกส์
๘. ด้านวิทยาศาสตร์ เทคโนโลยี วิจัย และนวัตกรรม
๙. การพัฒนาภาคเมืองและพื้นที่เศรษฐกิจ
๑๐. ด้านการต่างประเทศ ประเทศเพื่อนบ้าน และภูมิภาค

๓) นโยบายรัฐบาลของรัฐบาล (พลเอก ประยุทธ์ จันทร์โอชา)

๑. การปกป้องและเชิดชูสถาบันพระมหากษัตริย์
๒. การรักษาความมั่นคงของรัฐและการต่างประเทศ
๓. การลดความเหลื่อมล้ำของสังคมและการสร้างโอกาสการเข้าถึงบริการของรัฐ
๔. การศึกษาและเรียนรู้การทฤษฎีใหม่ บำรุงศาสนา ศิลปะและวัฒนธรรม
๕. การยกระดับคุณภาพบริการด้านสาธารณสุขและสุขภาพของประชาชน
๖. การเพิ่มศักยภาพทางเศรษฐกิจของประเทศ
๗. การส่งเสริมบทบาทและการใช้โอกาสในประชาคมอาเซียน
๘. การพัฒนาและส่งเสริมการใช้ประโยชน์จากวิทยาศาสตร์ เทคโนโลยี การวิจัยและพัฒนาและ

นวัตกรรม

๙. การรักษาความมั่นคงของฐานทรัพยากรและการสร้างสมดุลระหว่างการอนุรักษ์กับการใช้ประโยชน์อย่างยั่งยืน

๑๐. การส่งเสริมการบริหารราชการแผ่นดินที่มีธรรมาภิบาลและการป้องกันปราบปรามการทุจริตและประพฤติมิชอบในภาครัฐ

๑๑. การปรับปรุงกฎหมายและกระบวนการยุติธรรม

๔) ยุทธศาสตร์และนโยบายของคณะรักษาความสงบแห่งชาติ (คสช.) และรัฐบาลประกอบด้วย

๑) ยุทธศาสตร์หลัก

๑.๑) ยุทธศาสตร์การสร้างความเป็นธรรมในสังคม

๑.๒) ยุทธศาสตร์การพัฒนาสู่สังคมแห่งการเรียนรู้ตลอดชีวิตอย่างยั่งยืน

๑.๓) ยุทธศาสตร์สร้างความเข้มแข็งภาคการเกษตร ความมั่นคงของอาหารและพลังงาน

๑.๔) ยุทธศาสตร์การปรับโครงสร้างเศรษฐกิจสู่การเติบโตอย่างมีคุณภาพและยั่งยืน

๑.๕) ยุทธศาสตร์การสร้าง ความเชื่อมโยงกับประเทศในภูมิภาคเพื่อความมั่นคงทางเศรษฐกิจและสังคม

๑.๖) ยุทธศาสตร์การจัดการทรัพยากรธรรมชาติและสิ่งแวดล้อมอย่างยั่งยืน

๑.๗) ยุทธศาสตร์ในการปรับปรุง เปลี่ยนแปลงโครงสร้างการบริหารของรัฐวิสาหกิจให้เกิดประโยชน์กับประชาชน ในการใช้บริการอย่างแท้จริง

๑.๘) ยุทธศาสตร์ในเรื่องการปรับปรุงระบบโทรคมนาคม เทคโนโลยีของชาติให้เกิดความมั่นคงและยั่งยืน ในอนาคตให้ทัดเทียมอาเซียน และประชาคมโลก

๑.๙) ยุทธศาสตร์ในการป้องกันและปราบปรามการทุจริต คอรัปชั่นอย่างยั่งยืน

๕) นโยบาย Thailand ๔.๐

การพัฒนาประเทศจากเดิมที่เป็นประเทศผู้ผลิตที่มีประสิทธิภาพให้กลายเป็นประเทศผู้ผลิตที่

๑. มีความสร้างสรรค์

๒. มีนวัตกรรมที่สามารถสร้างมูลค่าเพิ่มได้สูง

๓. มีการวิจัยและพัฒนาที่มีคุณภาพน่าเชื่อถือ

๔. มีความเป็นมิตรต่อสิ่งแวดล้อม

๕. สามารถช่วยลดความเหลื่อมล้ำในด้านรายได้ของประชากร

๖) แผนยุทธศาสตร์การพัฒนากลุ่มจังหวัดภาคตะวันออกเฉียงเหนือตอนกลาง

กลุ่มภาคตะวันออกเฉียงเหนือตอนกลาง ประกอบด้วย ขอนแก่น กาฬสินธุ์ มหาสารคาม และ ร้อยเอ็ด เน้นการพัฒนาโครงสร้างพื้นฐานของเมืองรองรับการเป็นศูนย์กลางการค้าบริการ และการลงทุนของภาค การใช้ประโยชน์พื้นที่ชลประทานให้เกิดประโยชน์สูงสุด การทำการเกษตรก้าวหน้า การเตรียมการรองรับ อุตสาหกรรมพลังงานทดแทน (Ethanol) ควบคู่กับการเพิ่มประสิทธิภาพการผลิต โดยมียุทธศาสตร์การพัฒนากลุ่มจังหวัด ดังนี้

๑.วิสัยทัศน์

“เพิ่มผลิตภาพพืชเศรษฐกิจหลัก (ข้าว อ้อย มันสำปะหลัง) อุตสาหกรรม การค้า การบริการ การท่องเที่ยวและการลงทุนสู่สากล”

๒. เป้าประสงค์

เพื่อก้าวไปสู่วิสัยทัศน์และการพัฒนาของกลุ่มจังหวัดที่พึงปรารถนาในระยะยาว ๔ ปี (พ.ศ. ๒๕๕๗-๒๕๖๐) จึงได้กำหนดเป้าหมายหลักในการพัฒนาของกลุ่มจังหวัดไว้ดังนี้

๑. เพิ่มคุณภาพการผลิตพืชเศรษฐกิจหลักให้ได้มาตรฐาน
๒. เพิ่มมูลค่าการค้า การลงทุน การแปรรูปพืชเศรษฐกิจ
๓. พัฒนาการท่องเที่ยวของกลุ่มจังหวัดสู่การท่องเที่ยวอย่างยั่งยืน
๔. เตรียมความพร้อมกลุ่มจังหวัดในการเข้าสู่ประชาคมเศรษฐกิจอาเซียน

๓. ยุทธศาสตร์การพัฒนา

- ยุทธศาสตร์ที่ ๑ การพัฒนาศักยภาพการผลิต การแปรรูป การค้า พืชเศรษฐกิจให้มีความทันสมัย
- ยุทธศาสตร์ที่ ๒ ส่งเสริมการค้า การบริการ การลงทุนและพัฒนาอุตสาหกรรมให้เป็นมิตรต่อสิ่งแวดล้อม
- ยุทธศาสตร์ที่ ๓ การเพิ่มศักยภาพการท่องเที่ยวของกลุ่มจังหวัด
- ยุทธศาสตร์ที่ ๔ การก้าวสู่ประชาคมอาเซียน

๗) ยุทธศาสตร์การพัฒนาจังหวัดร้อยเอ็ด

ประเด็นการพัฒนาที่สำคัญของจังหวัดร้อยเอ็ดในระยะ ๕ ปี (พ.ศ. ๒๕๖๖-๒๕๗๐)

แผนพัฒนาจังหวัดร้อยเอ็ด พ.ศ. ๒๕๖๖ - ๒๕๗๐ ฉบับปี พ.ศ. ๒๕๖๖ ได้จัดทำบนพื้นฐานของกรอบยุทธศาสตร์ชาติ ระยะ ๒๐ ปี (พ.ศ. ๒๕๖๑ - ๒๕๘๐) ซึ่งเป็นแผนหลักของการพัฒนาประเทศ แผนพัฒนาเศรษฐกิจและสังคมแห่งชาติ ฉบับที่ ๑๒ (พ.ศ. ๒๕๖๐ - ๒๕๖๔) ยุทธศาสตร์การพัฒนาภาคตะวันออกเฉียงเหนือ และยุทธศาสตร์การจัดสรรงบประมาณรายจ่ายประจำปี รวมทั้ง การนำผลการวิเคราะห์ข้อมูลสภาพทั่วไป ปัญหาและความต้องการของประชาชน ตลอดจนการประเมินผลการพัฒนาที่ผ่านมา ศักยภาพการพัฒนา

ในปัจจุบัน และโอกาสในการพัฒนาในอนาคตของจังหวัด โดยนำมาวิเคราะห์จุดแข็ง จุดอ่อน โอกาสในการพัฒนาในอนาคตของจังหวัด โดยนำมาวิเคราะห์จุดแข็ง จุดอ่อน โอกาส และอุปสรรค มาจัดทำแผนพัฒนาจังหวัดร้อยเอ็ด พ.ศ. ๒๕๖๖ - ๒๕๗๐ ฉบับปี ๒๕๖๖ ซึ่งสรุปได้ ดังนี้

๑. เป้าหมายการพัฒนาจังหวัด (ระยะ ๕ ปี)

ร้อยเอ็ดเมืองเกษตรอัจฉริยะ ท่องเที่ยวสร้างสรรค์ วัฒนธรรมสร้างมูลค่า สังคมพัฒนาอย่างยั่งยืน

๒. พันธกิจ

๑. ส่งเสริมการพัฒนาจังหวัดด้วยวิทยาศาสตร์ เทคโนโลยี และนวัตกรรม มุ่งสู่เมืองอัจฉริยะ
 ๒. ส่งเสริมและพัฒนากระบวนการผลิตสินค้าเกษตรและข้าวหอมมะลิ เพื่อสร้างมูลค่า
 ๓. พัฒนาขีดความสามารถทางการแข่งขัน ด้านการบริการ การท่องเที่ยว การค้า การลงทุน
 ๔. พัฒนาคนให้มีคุณภาพ สร้างโอกาส สร้างอาชีพ รายได้ หลุดพ้นความยากจน
 ๕. อนุรักษ์และฟื้นฟูทรัพยากรธรรมชาติและสิ่งแวดล้อมให้มีคุณภาพ
 ๖. สร้างความมั่นคงภายในและส่งเสริมการให้บริการภาครัฐอย่างทั่วถึงและเป็นธรรม
๓. ตัวชี้วัดความสำเร็จตามเป้าหมายการพัฒนาจังหวัด
๑. ผลิตภัณฑ์มวลรวมของจังหวัด (GPP) เพิ่มขึ้น
 ๒. ประชาชนมีสุขภาวะที่ดี หลุดพ้นความยากจน พึ่งตนเองได้

๔.ประเด็นการพัฒนาของจังหวัด

ประเด็นการพัฒนาที่ ๑

๑) ประเด็นการพัฒนา

พัฒนาและส่งเสริมการเกษตรแบบอัจฉริยะ และอุตสาหกรรมแปรรูปผลผลิตทางการเกษตรสู่เกษตรมูลค่าสูง

๒) วัตถุประสงค์

๑. เพื่อปรับโครงสร้างการผลิต ในพืชและสัตว์เศรษฐกิจ สู่ระบบเกษตรอัจฉริยะ และสร้างผลผลิตมูลค่าสูง

๒. เพื่อเพิ่มศักยภาพอุตสาหกรรมภาคครัวเรือน กลุ่มเกษตรกร สถาบันเกษตรกรที่เกี่ยวข้องให้มีความเข้มแข็งมีศักยภาพ สามารถแข่งขันได้

๓. เพื่อลดการทำเกษตรในพื้นที่ไม่เหมาะสม และปรับสู่การทำเกษตรทางเลือกที่มีมูลค่าสูงและเหมาะสม

๔. เพื่อเพิ่มรายได้ GPP ภาคเกษตรต่อสัดส่วน GPP จังหวัดให้สูงขึ้น

๓) เป้าหมายและตัวชี้วัด

๑. สัดส่วน GPP ภาคเกษตร ต่อ GPP จังหวัด เพิ่มขึ้น ร้อยละ ๓

๒. อัตราการขยายตัวของมูลค่าสินค้าเกษตรเป้าหมายเพิ่มขึ้น ร้อยละ ๕

๓. จำนวนเกษตรกรที่ทำการเกษตร แบบ Smart Farm เพิ่มขึ้น ๒๐๐ แปลง/ฟาร์ม

๔. ร้อยละของครัวเรือนมีน้ำ เพื่อการเกษตรอย่างเพียงพอ

๔) แนวทางการพัฒนา

๑. ส่งเสริมการปรับเปลี่ยนการผลิตสินค้าเกษตรสู่เกษตรมูลค่าสูง และลดพื้นที่การทำเกษตรที่ไม่เหมาะสม ปรับสู่สินค้าชนิดใหม่ที่มีมูลค่าสูง เหมาะสมกับพื้นที่ และทิศทางของตลาด

๒. พัฒนาเกษตรกร กลุ่มเกษตรกร สถาบันเกษตรกรที่เกี่ยวข้องเพื่อยกระดับสู่การทำเกษตรสมัยใหม่ (Smart Farm) และต่อยอดสู่เกษตรชีวภาพตามแนวคิด BCG Model

๓. เพิ่มศักยภาพการผลิตข้าวหอมมะลิ มุ่งสู่มาตรฐานเกษตร GAP อินทรีย์ และ GI ให้ครอบคลุมโดยนำเทคโนโลยี และนวัตกรรมมาใช้

๔. พัฒนาระบบนิเวศน์ปัจจัยการผลิต ทั้งโครงสร้างพื้นฐานด้านแหล่งน้ำเพื่อการเกษตร ระบบฐานข้อมูลภาคเกษตรและน้ำ (Big data) ของจังหวัด เพื่อสนับสนุนการทำเกษตรแบบแม่นยำ

๕. พัฒนาและส่งเสริมห่วงโซารองให้ให้เป็นเขตเศรษฐกิจพิเศษข้าวหอมมะลิมูลค่าสูง อุตสาหกรรมแปรรูปเกษตรและอาหารของภูมิภาค

ประเด็นการพัฒนาที่ ๒

๑) ประเด็นการพัฒนา

เสริมสร้างขีดความสามารถทางการแข่งขันด้านการค้า การลงทุน การบริการและการท่องเที่ยว

๒) วัตถุประสงค์

๑. เพื่อให้อุตสาหกรรมครัวเรือน วิสาหกิจชุมชน SMEs อุตสาหกรรมแปรรูปมีขีดความสามารถทางการแข่งขัน และเกิดการลงทุนเพิ่มขึ้น

๒. เพื่อยกระดับการบริการและการท่องเที่ยวและวัฒนธรรมให้มีมาตรฐาน เป็นที่รู้จักและดึงดูดนักท่องเที่ยว นำมาสู่การสร้างมูลค่าเพิ่มให้กับเศรษฐกิจของจังหวัด

๓. เพื่อให้เกิดความเชื่อมโยงโครงข่ายคมนาคม เพิ่มประสิทธิภาพโลจิสติกส์ ทั้งระบบของจังหวัดเพื่อเชื่อมโยงกับระบบราง อุตสาหกรรมอากาศยาน เชื่อมภูมิภาค เพื่อเสริมสร้างศักยภาพการค้า การลงทุน การบริการและการท่องเที่ยว

๔. เพื่อเพิ่มอัตราการขยายตัวทางเศรษฐกิจของจังหวัดให้เป็นไปในอัตราเดียวกับการขยายตัวของภูมิภาค และของประเทศ

๓) เป้าหมายและตัวชี้วัด

๑. รายได้จากการท่องเที่ยวของจังหวัด เพิ่มขึ้น ร้อยละ ๕
๒. อัตราการขยายตัวของมูลค่าผลิตภัณฑ์มวลรวมนอกภาคการเกษตรของจังหวัดเพิ่มขึ้น ร้อยละ ๕
๓. มูลค่าการลงทุนเพิ่มขึ้น ร้อยละ ๒

๔) แนวทางการพัฒนา

๑. พัฒนาศักยภาพอุตสาหกรรมครัวเรือน วิสาหกิจชุมชน และ SMEs ให้มีขีดความสามารถทางการแข่งขันในระบบเศรษฐกิจสมัยใหม่
๒. พัฒนาโครงสร้างพื้นฐานและสิ่งอำนวยความสะดวก เพื่อเชื่อมโยงเส้นทางท่องเที่ยว การค้า และการลงทุน
๓. ส่งเสริมกิจกรรมทางการท่องเที่ยวรูปแบบใหม่ และพัฒนาแหล่งท่องเที่ยวสำคัญ แหล่งท่องเที่ยวชุมชนให้ได้มาตรฐาน รวมทั้งยกระดับวัฒนธรรมพื้นถิ่นเพื่อสร้างมูลค่าทางเศรษฐกิจ
๔. พัฒนาผลิตภัณฑ์พื้นถิ่นไปสู่มาตรฐานสากลเพื่อสร้างเศรษฐกิจในชุมชนให้เติบโตยิ่งขึ้น
๕. พัฒนาช่องทางการตลาดที่หลากหลายทั้งออนไลน์และออฟไลน์เพื่อรองรับระบบเศรษฐกิจแห่งอนาคต

ประเด็นการพัฒนาที่ ๓

๑) ประเด็นการพัฒนา

พัฒนาคอนทักวอร์และระบบนิเวศสนับสนุน (Ecosystem) เพื่อลดปัญหาความยากจน ความเหลื่อมล้ำ มีคุณภาพชีวิตที่ดี

๒) วัตถุประสงค์

๑. เพื่อให้คนทุกช่วงวัยได้รับการพัฒนาศักยภาพ เป็นคนดี มีคุณภาพ มีความรู้ มีทักษะ เรียนรู้ได้ด้วยตนเองในทุกช่วงวัย
๒. เพื่อส่งเสริมและยกระดับอาชีพและรายได้ภาคครัวเรือนให้สูงขึ้น
๓. เพื่อพัฒนาคุณภาพชีวิตของประชาชนให้มีความเป็นอยู่ที่ดีขึ้น มีอาชีพมั่นคง สุขภาพดี
๔. เพื่อเพิ่มผลิตภาพแรงงานให้มีคุณภาพและความริเริ่มสร้างสรรค์
๕. เพื่อสร้างความเป็นธรรม และลดความเหลื่อมล้ำในทุกมิติ

๓) เป้าหมายและตัวชี้วัด

๑. คนยากจนตาม TPMP ของจังหวัดลดลง ร้อยละ ๒๕ ต่อปี
๒. ความเหลื่อมล้ำในการกระจายรายได้ของคนในจังหวัดร้อยละลดลง ๐.๐๒
๓. อัตราผู้ป่วยและตายด้วยโรคมะเร็งท่อน้ำดีลดลง ร้อยละ ๑๐ ต่อปี
๔. ผลิตภาพแรงงานเพิ่มขึ้น ร้อยละ ๒ ต่อปี
๕. คุณภาพการศึกษาทุกระดับทุกประเภทเพิ่มขึ้นสูงกว่าค่ากลางของระดับประเทศภายในปี พ.ศ. ๒๕๗๐

๔) แนวทางการพัฒนา

๑. ยกกระดับคุณภาพชีวิตให้ได้มาตรฐานและแก้ไขปัญหาความยากจนให้กับผู้มีรายได้น้อย โดยเฉพาะคนจนตาม TPMAP เพื่อลดความเหลื่อมล้ำทางสังคม ด้วยแนวคิดโมเดล smart tambon ให้เกิดการแก้ไขปัญหาความยากจนแบบตรงจุด และยั่งยืน

๒. พัฒนาทักษะและยกระดับทักษะฝีมือแรงงานให้มีความพร้อมต่อการปรับโครงสร้างการผลิต และสอดคล้องกับทิศทางตลาดแรงงาน ให้มีผลิตภาพเพิ่มขึ้น

๓. พัฒนาระบบป้องกันและควบคุมโรคพยาธิใบไม้ตับและมะเร็งท่อน้ำดี เพื่อลดอัตราผู้ป่วยและตาย

๔. ยกกระดับคุณภาพการศึกษา การเรียนรู้ และจัดสวัสดิการให้เท่าเทียม ทัวถึง ตามความเหมาะสมทุกช่วงวัย เพื่อเตรียมความพร้อมกำลังคนให้มีทักษะที่เหมาะสมสอดคล้องกับโลกยุคศตวรรษที่ ๒๑ และสามารถแข่งขันได้

๕. สร้างสังคมคุณธรรมตามหลักร้อยเอ็ดเมืองคนดีวิถีพุทธ

ประเด็นการพัฒนาที่ ๔

๑) ประเด็นการพัฒนา

เสริมสร้างความสมดุลทรัพยากรธรรมชาติและสิ่งแวดล้อม พร้อมรับการเปลี่ยนแปลงของสภาพภูมิอากาศ และระบบเศรษฐกิจแบบ BCG อย่างยั่งยืน

๒) วัตถุประสงค์

๑. เพื่ออนุรักษ์และรักษาทรัพยากรธรรมชาติ สิ่งแวดล้อม ให้มีความยั่งยืน และมีสมดุล

๒. เพื่อฟื้นฟูและสร้างฐานทรัพยากรธรรมชาติและสิ่งแวดล้อม เพื่อลดผลกระทบจากการเปลี่ยนแปลงของสภาพภูมิอากาศ

๓. เพื่อให้เกิดการบริหารจัดการทรัพยากรน้ำแบบบูรณาการสร้างโอกาสให้กับประชาชนทุกภาคส่วนเข้าถึงทรัพยากรน้ำได้อย่างเหมาะสม ป้องกันการเกิดอุทกภัยและภัยแล้งอย่างยั่งยืน

๔. เพื่อให้ขยะมูลฝอยของจังหวัดร้อยเอ็ดทั้งระบบได้รับการจัดการอย่างถูกต้องตามหลักวิชาการ เป็นจังหวัดสะอาด

๕. เพื่อส่งเสริมการใช้พลังงานทางเลือกที่เป็นมิตรต่อสิ่งแวดล้อม

๓) เป้าหมายและตัวชี้วัด

๑. สัดส่วนของพื้นที่ป่าไม้เพิ่มขึ้น ร้อยละ ๒ ต่อปี

๒. ประชาชนมีน้ำอุปโภคและบริโภคที่เพียงพอทั้งปริมาณและคุณภาพ ร้อยละ ๑๐๐

๓. สัดส่วนของปริมาณขยะที่กำจัดถูกต้องต่อปริมาณขยะที่เกิดขึ้น ร้อยละ ๗๕

๔. ได้รับการประกาศให้เป็นจังหวัดสะอาดภายในปี ๒๕๗๐

๕. พื้นที่ความเสียหายอุทกภัยและภัยแล้งลดลง ร้อยละ ๒๐ ต่อปี

๔) แนวทางการพัฒนา

๑. อนุรักษ์และเพิ่มพื้นที่ทรัพยากรป่าไม้ของจังหวัดร้อยเอ็ดให้เกิดความสมดุลและยั่งยืน

๒. บริหารจัดการและรักษาคุณภาพสิ่งแวดล้อม เพื่อคุณภาพชีวิตที่ดี การนำยุทธศาสตร์ BCG Model มาใช้เป็นหลักในการบริหารจัดการด้านสิ่งแวดล้อม

๓. เพิ่มสมรรถนะและประสิทธิภาพการบริหารจัดการน้ำ พัฒนาแหล่งน้ำและระบบกระจายน้ำในพื้นที่แล้งและท่วมซ้ำซาก

๔. บริหารจัดการแก้ไขปัญหาขยะอย่างเป็นระบบและแก้ไขปัญหาสิ่งแวดล้อมอื่นๆ เพื่อมุ่งสู่การเป็นจังหวัดสะอาด

๕. ส่งเสริมการใช้พลังงานทางเลือกที่เป็นมิตรต่อสิ่งแวดล้อม เพื่อลดต้นทุนและเพิ่มมูลค่าทางการผลิตภาคเกษตร

ประเด็นการพัฒนาที่ ๕

๑) ประเด็นการพัฒนา

เสริมสร้างความมั่นคงภายใน และยกระดับการบริหารจัดการภาครัฐให้มีสมรรถนะสูง

๒) วัตถุประสงค์

๑. เพื่อให้ภาครัฐมีวัฒนธรรมการทำงานที่มุ่งผลสัมฤทธิ์และผลประโยชน์ส่วนรวม ตอบสนองความต้องการของประชาชนได้อย่างสะดวก รวดเร็ว โปร่งใส

๒. เพื่อให้ภาครัฐเกิดการพัฒนาสู่การเป็นรัฐบาลดิจิทัลเต็มรูปแบบ

๓. เพื่อให้มีระบบฐานข้อมูลภาครัฐ (Big Data) แบบบูรณาการ เพื่อการอำนวยความสะดวกต่อการบริการและแก้ไขปัญหาให้ประชาชน และมีสมรรถนะสูง

๔. เพื่อลดปัญหาอาชญากรรมในคดี ๔ กลุ่ม จับกุมผู้กระทำผิดมาดำเนินคดีตามกฎหมาย

๓) เป้าหมายและตัวชี้วัด

๑. จังหวัดร้อยเอ็ดและองค์กรปกครองส่วนท้องถิ่น ผ่านการประเมินและมีค่าคะแนน ITA ระดับประเทศ เพิ่มขึ้นร้อยละ ๕๐

๒. จังหวัดมีการพัฒนาระบบราชการ ๔.๐ (PMQA ๔.๐) ให้อยู่ในระดับก้าวหน้า ภายในปี พ.ศ. ๒๕๗๐

๓. ร้อยละของจำนวนคดีอาชญากรรมในคดี ๔ กลุ่ม จับกุมผู้กระทำผิด ร้อยละ ๘๕

๔. จำนวนหมู่บ้านสีขาวปลอดยาเสพติดเพิ่มขึ้น ร้อยละ ๙๕

๕. เรื่องร้องเรียน ร้องทุกข์ ได้รับการดำเนินการแก้ไขไม่น้อยกว่าร้อยละ ๙๘

๔) แนวทางการพัฒนา

๑. เสริมสร้างความมั่นคงของสถาบันชาติ ศาสนา พระมหากษัตริย์ และสร้างความปรองดอง สมานฉันท์

๒. เพิ่มประสิทธิภาพการป้องกันและปราบปรามอาชญากรรมและปัญหายาเสพติด และปัญหาสาธารณสุข

๓. ส่งเสริมสนับสนุนให้ส่วนราชการ หน่วยงาน และองค์กรปกครองส่วนท้องถิ่น บริหารราชการภายใต้หลักบริหารกิจการบ้านเมืองที่ดี โดยให้ประชาชนเข้ามามีส่วนร่วม

๔. ส่งเสริมและพัฒนาบุคลากรภาครัฐด้านดิจิทัล เพื่อเตรียมความพร้อมสู่ระบบราชการอัจฉริยะ (Smart Governance) และจังหวัดดิจิทัลเต็มรูปแบบ

๕. พัฒนาระบบบริหารจัดการภาครัฐให้บริการอย่างทั่วถึงและเป็นธรรม

๘) ยุทธศาสตร์การพัฒนาขององค์กรปกครองส่วนท้องถิ่นในเขตจังหวัดร้อยเอ็ด
วิสัยทัศน์

“ องค์กรปกครองส่วนท้องถิ่นในเขตจังหวัดร้อยเอ็ด มีบริการสาธารณะที่ดี เน้นการมีส่วนร่วม
ทุกภาคส่วน เพื่อการพัฒนาท้องถิ่นและประโยชน์ของประชาชนอย่างยั่งยืน ”

พันธกิจ

๑. ส่งเสริมการจัดทำบริการสาธารณะให้ได้ประสิทธิภาพ เพื่อสร้างโอกาส สร้างอาชีพ รายได้
ยกคุณภาพชีวิตให้มีความมั่นคง

๒. ส่งเสริมการสร้างภูมิคุ้มกันให้สามารถรองรับการเปลี่ยนแปลงอย่างมีประสิทธิภาพ

๓. ส่งเสริมการมีส่วนร่วมและประสานพลังทุกภาคส่วนในการขับเคลื่อนการพัฒนาท้องถิ่น

เป้าประสงค์รวม

๑. ท้องถิ่นมีการพัฒนาอย่างยั่งยืน

๒. ประชาชนมีคุณภาพชีวิตที่ดี

ประเด็นยุทธศาสตร์

ประเด็นยุทธศาสตร์ที่ ๑ : พัฒนาการด้านโครงสร้างพื้นฐาน

ประเด็นยุทธศาสตร์ที่ ๒ : พัฒนาด้านคุณภาพชีวิตและสังคม

ประเด็นยุทธศาสตร์ที่ ๓ : พัฒนาด้านเศรษฐกิจชุมชนท้องถิ่น

ประเด็นยุทธศาสตร์ที่ ๔ : พัฒนาด้านการบริหารจัดการและส่งเสริมการมีส่วนร่วม

ยุทธศาสตร์การพัฒนาท้องถิ่น

ประเด็นยุทธศาสตร์ที่ ๑ : พัฒนาการด้านโครงสร้างพื้นฐาน

เป้าประสงค์

๑. ท้องถิ่นมีสาธารณูปโภค สาธารณูปการที่ได้มาตรฐานและเป็นมิตรกับสิ่งแวดล้อม

ตัวชี้วัด

๑. จำนวนโครงสร้างพื้นฐานที่ได้มาตรฐานเพิ่มขึ้น(จำนวน ๒๐๓ แห่ง/ปี)

๒. จำนวนชลประทานเพื่อการเกษตรเพิ่มขึ้น(จำนวน ๒๐ แห่ง/ปี)

๓. จำนวนทรัพยากรธรรมชาติ และสิ่งแวดล้อมได้รับการฟื้นฟู (จำนวน ๒๐ แห่ง/ปี)

๔. จำนวนสถานที่กำจัดขยะมูลฝอยและสิ่งปฏิกูลเพิ่มขึ้นอย่างถูกหลักสุขาภิบาลเพิ่มขึ้น

(จำนวน ๕ แห่ง/ปี)

กลยุทธ์

๑. พัฒนาระบบโครงสร้างพื้นฐานและสิ่งอำนวยความสะดวกให้ได้มาตรฐาน

๒. พัฒนาแหล่งน้ำเดิมและแหล่งน้ำธรรมชาติเพื่อเพิ่มประสิทธิภาพการกักเก็บ พัฒนาชลประทาน
และขยายเขตไฟฟ้าเพื่อการเกษตรให้ครอบคลุมทุกพื้นที่ และเพิ่มประสิทธิภาพบริหารจัดการน้ำเพื่อการ
พัฒนาที่ยั่งยืน

๓. พัฒนาด้านผังเมือง การควบคุมอาคาร กำจัดขยะมูลฝอย สิ่งปฏิกูล น้ำเสีย การป้องกันและ
บรรเทาสาธารณภัย และการจราจร

๔.บริหารจัดการทรัพยากรป่าไม้และสิ่งแวดล้อมอย่างยั่งยืน ส่งเสริมการสร้างความตระหนักและการเรียนรู้ของประชาชนในการฟื้นฟู ปลูกป่า การป้องกันการบุกรุกป่าต้นน้ำและพื้นที่ลุ่มน้ำ และป้องกันการชะล้างพังทลายของดิน

ประเด็นยุทธศาสตร์ที่ ๒ : พัฒนาด้านคุณภาพชีวิตและสังคม เป้าประสงค์

๑. ประชาชนมีคุณภาพ มีงานทำ มีรายได้เพียงพอต่อการดำรงชีพ
๒. ชุมชนในท้องถิ่นเป็นสังคมที่เข้มแข็ง สมานฉันท์ เกื้อกูล และเอื้ออาทรต่อกัน

ตัวชี้วัด

๑. เด็กนักเรียนและเยาวชนได้รับการพัฒนาตามเกณฑ์มาตรฐานการศึกษาขั้นพื้นฐานร้อยละ ๑๐๐
๒. ประชาชนนำปรัชญาเศรษฐกิจพอเพียงมาดำรงชีวิต ร้อยละ ๘๕
๓. แรงงานได้พัฒนาสู่แรงงานมีฝีมือ ร้อยละ ๕๐
๔. ประชาชนเข้าถึงสวัสดิการด้านสาธารณสุขของรัฐ ร้อยละ ๑๐๐

กลยุทธ์

๑. พัฒนาคนทุกช่วงวัย สร้างสังคมแห่งการเรียนรู้ตลอดชีวิต ยกกระดับคุณภาพการศึกษาทั้งในระบบและนอกระบบ สืบทอดองค์ความรู้ ศิลปะ วัฒนธรรม จารีตประเพณีและภูมิปัญญาท้องถิ่น
๒. พัฒนาประชาชนในจังหวัดให้มีครอบครัวอบอุ่น ดำรงชีวิตอย่างมีความสุข ใช้ชีวิตแบบพอเพียงตามปรัชญาเศรษฐกิจพอเพียง ส่งเสริมให้มีระบบการจัดการความรู้ภูมิปัญญาท้องถิ่น สนับสนุนชุมชนต้นแบบ
๓. พัฒนาศักยภาพแรงงาน ทั้งงานในระบบ และแรงงานนอกระบบ แรงงานวิสาหกิจชุมชนไปสู่แรงงานที่มีความรู้ มีฝีมือและความเชี่ยวชาญ
๔. พัฒนาสวัสดิการสังคม การส่งเสริมและพัฒนาคุณภาพชีวิต สุขภาวะและสภาพแวดล้อม การป้องกันและระงับการระบาดของโรคติดต่อ ป้องกันปัญหาจากยาเสพติด ส่งเสริมสุขภาพพลานามัยของประชาชน และการเข้าถึงการรักษาของผู้ด้อยโอกาสทางสังคมและประชาชนทั่วไป
๕. พัฒนาคุณภาพชีวิตและจัดสวัสดิการให้แก่ผู้สูงอายุ ผู้พิการและผู้ด้อยโอกาส
๖. ยกกระดับสถานพยาบาลชุมชนในพื้นที่ห่างไกลให้ได้มาตรฐาน

ประเด็นยุทธศาสตร์ที่ ๓ : พัฒนาด้านเศรษฐกิจชุมชนท้องถิ่น เป้าประสงค์

๑. ประชาชนหลุดพ้นปัญหาความยากจน
๒. สินค้าการเกษตรของท้องถิ่นมีการเพิ่มมูลค่ามากขึ้น

ตัวชี้วัด

๑. การสร้างผลิตภัณฑ์ชุมชนของกลุ่มอาชีพต่างๆ เพิ่มขึ้น ร้อยละ ๕ ต่อปี
๒. จำนวนแหล่งท่องเที่ยวใหม่ที่สร้างขึ้น และแหล่งท่องเที่ยวทางธรรมชาติและแหล่งท่องเที่ยวเชิงวัฒนธรรม เพิ่มขึ้น จำนวน ๒๐ แห่ง/ปี
๓. มูลค่าผลผลิตทางการเกษตร การบริการ การผลิต การค้าเพิ่มขึ้น ร้อยละ ๕ ต่อปี
๔. จำนวนนวัตกรรมในท้องถิ่นเพิ่มขึ้น จำนวน ๕ โครงการ

กลยุทธ์

๑. ส่งเสริมการลงทุน ส่งเสริมแนวคิดเศรษฐกิจสร้างสรรค์ให้เกิดขึ้นแก่คนในชุมชน ส่งเสริมพึ่งพาตนเองตามหลักปรัชญาเศรษฐกิจพอเพียง

๒. พัฒนาการท่องเที่ยวของจังหวัดให้เป็นพื้นที่เป้าหมายทางการท่องเที่ยว การสร้างแหล่งท่องเที่ยวใหม่ แหล่งท่องเที่ยวทางธรรมชาติ แหล่งท่องเที่ยวเชิงวัฒนธรรม แหล่งท่องเที่ยวเชิงเกษตรหรือการท่องเที่ยววิถีไทย ส่งเสริมกลุ่มอาชีพ การบริการ การผลิต การค้า อุตสาหกรรมการท่องเที่ยวและการบริการของจังหวัด

๓. สร้างมูลค่าเพิ่มให้กับผลิตผลทางการเกษตร ผลิตผลของกลุ่มอาชีพต่างๆ ส่งเสริมการใช้ปุ๋ยชีวภาพ การลดต้นทุนการผลิต และการใช้พลังงานทดแทน

๔. พัฒนากระบวนการผลิตและส่งเสริมการแปรรูปสินค้าการเกษตรด้วยนวัตกรรม ให้เป็นเกษตรปลอดภัย สู่มาตรฐานสากลเกษตรอินทรีย์ เกษตรแปรรูป เกษตรอัตลักษณ์ท้องถิ่น เป็นมิตรต่อสิ่งแวดล้อม และสร้างนวัตกรรมใหม่เพื่อพัฒนาท้องถิ่น

๕. ส่งเสริมการวิจัยและพัฒนาเพื่อศักยภาพการผลิตและเพิ่มมูลค่าข้าวหอมมะลิ

ประเด็นยุทธศาสตร์ที่ ๔ : พัฒนาด้านการบริหารจัดการและส่งเสริมการมีส่วนร่วม เป้าประสงค์

๑. ภาครัฐ ภาคเอกชน และภาคประชาชนมีส่วนร่วมในการพัฒนาท้องถิ่น

๒. ท้องถิ่นมีการพัฒนาตามหลักธรรมาภิบาลของการบริหารกิจการบ้านเมืองที่ดี

ตัวชี้วัด

๑. จำนวนประชาชนมีความสำนึกพลเมืองเพิ่มขึ้น จำนวน ๑๒,๐๐๐ คน/ปี

๒. การมีส่วนร่วมของพลเมืองในโครงการพัฒนาต่างๆ ร้อยละ ๑๐๐

๓. การตอบสนองความต้องการของประชาชนเพิ่มขึ้น ร้อยละ ๑๐๐

กลยุทธ์

๑. ส่งเสริมประชาธิปไตย สนับสนุนการพัฒนาประชาธิปไตยภาคพลเมือง การพัฒนา ศักยภาพผู้นำชุมชน เสริมสร้างวัฒนธรรมและการมีส่วนร่วมของประชาชนในระบบประชาธิปไตย

๒. เสริมสร้างการมีส่วนร่วมของประชาชน เพื่อแก้ปัญหา การปฏิรูป และการพัฒนาท้องถิ่นในทุกๆด้านอย่างต่อเนื่อง

๓. บริหารแบบบูรณาการ และแบบประชารัฐ ให้เกิดผลสัมฤทธิ์ต่อภารกิจของรัฐ

๔. สร้างความสงบ ความผาสุก ความมั่นคงในชีวิต อำนวยความยุติธรรม การลดความเหลื่อมล้ำในสังคม การสร้างโอกาสในการเข้าถึงหรือได้รับสิทธิและสวัสดิการของรัฐอย่างเท่าเทียมและเป็นธรรม

๕. ลดขั้นตอนการปฏิบัติงานขององค์กรปกครองส่วนท้องถิ่นให้มีประสิทธิภาพและเกิดความคุ้มค่าในเชิงภารกิจของรัฐ เพื่อให้ประชาชนได้รับการอำนวยความสะดวกและได้รับการตอบสนองความต้องการ

๖. เพิ่มประสิทธิภาพในการบริหารจัดการภาครัฐ สร้างบุคลากรขององค์กรปกครองส่วนท้องถิ่นให้เป็นคนดี คนเก่ง ยึดหลักคุณธรรม จริยธรรม มุ่งมั่นและเป็นมืออาชีพ

(๒) ยุทธศาสตร์ขององค์การบริหารส่วนตำบลโพธิ์ทอง (พ.ศ.๒๕๖๖-๒๕๗๐)

๑) วิสัยทัศน์

องค์การบริหารส่วนตำบลโพธิ์ทอง ได้กำหนดวิสัยทัศน์ (Vision) เพื่อแสดงสถานการณ์ในอนาคตที่ เป็นจุดมุ่งหมายความคาดหวังที่ต้องการให้เกิดขึ้นในอนาคตข้างหน้า ซึ่งจะสามารถสะท้อนถึงสภาพการณ์ของ ท้องถิ่นในอนาคตอย่างรอบด้าน ภายใต้การเปลี่ยนแปลงของสภาพแวดล้อมด้านต่างๆจึงได้กำหนดวิสัยทัศน์ ดังนี้

“เป็นตำบลที่มีการพัฒนาอย่างยั่งยืนเพื่อประโยชน์สุขของประชาชน”

๒) พันธกิจ

๑. สร้างระบบการคมนาคมขนส่ง ระบบสาธารณสุขปโภค สาธารณูปการที่ได้มาตรฐานและทั่วถึง
๒. เสริมสร้างความสงบเรียบร้อยและความปลอดภัยในชีวิตและทรัพย์สินของประชาชน
๓. ส่งเสริมการประกอบอาชีพและกระจายรายได้ให้แก่ชุมชน เพื่อเสริมสร้างคุณภาพชีวิตที่ดีแก่ ประชาชน

๔. ส่งเสริมและพัฒนาด้านสาธารณสุข

๕. ส่งเสริมการศึกษาที่ดีและการเรียนรู้ตลอดชีวิต

๖. ส่งเสริมศาสนา ประเพณี วัฒนธรรม จริยธรรมและคุณธรรมอันดีงามในสังคม

๗. ส่งเสริมการออกกำลังกาย กีฬาและนันทนาการแก่ประชาชนทุกช่วงวัย

๘. ส่งเสริมให้มีการอนุรักษ์ทรัพยากรธรรมชาติและสิ่งแวดล้อม เพิ่มพื้นที่สีเขียวอย่างยั่งยืน

๙. ส่งเสริมและพัฒนาศักยภาพของชุมชนในการพึ่งตนเองและมีส่วนร่วมในการพัฒนาเมือง

๓) เป้าประสงค์รวม

๑. ท้องถิ่นมีการพัฒนาอย่างยั่งยืน

๒. ประชาชนมีคุณภาพชีวิตที่ดี

๔) ประเด็นยุทธศาสตร์

๑. ประเด็นยุทธศาสตร์ที่ ๑ พัฒนาด้านโครงสร้างพื้นฐาน

๒. ประเด็นยุทธศาสตร์ที่ ๒ พัฒนาด้านคุณภาพชีวิตและสังคม

๓. ประเด็นยุทธศาสตร์ที่ ๓ พัฒนาด้านการศึกษา ศาสนาประเพณีวัฒนธรรมและนันทนาการ

๔. ประเด็นยุทธศาสตร์ที่ ๔ พัฒนาด้านทรัพยากรธรรมชาติและสิ่งแวดล้อม

๕. ประเด็นยุทธศาสตร์ที่ ๕ พัฒนาด้านการบริหารจัดการ

๕) ยุทธศาสตร์การพัฒนาท้องถิ่น

ประเด็นยุทธศาสตร์ที่ ๑ พัฒนาด้านโครงสร้างพื้นฐาน

เป้าประสงค์

๑. ท้องถิ่นมีสาธารณูปโภค สาธารณูปการที่ได้มาตรฐาน
ตัวชี้วัด

๑. จำนวนโครงสร้างพื้นฐานที่ได้มาตรฐานเพิ่มขึ้น

๒. จำนวนไฟฟ้าสาธารณ ระบบประปา ได้รับการก่อสร้าง/บำรุงรักษาและเพิ่มขึ้น

๓. พัฒนาแหล่งน้ำให้ได้มาตรฐาน

กลยุทธ์

1. พัฒนาระบบโครงสร้างพื้นฐานให้ได้มาตรฐาน
2. พัฒนาแหล่งน้ำเดิมและแหล่งน้ำธรรมชาติให้มีประสิทธิภาพในการกักเก็บน้ำได้อย่างยั่งยืน

ประเด็นยุทธศาสตร์ที่ ๒ พัฒนาด้านคุณภาพชีวิตและสังคม เป้าประสงค์

1. ประชาชนมีคุณภาพชีวิตที่ดีขึ้น
2. ชุมชนในท้องถิ่นเป็นสังคมที่เข้มแข็ง เกื้อกูลต่อกัน
3. การพัฒนาและจัดระเบียบของชุมชนและสังคม

ตัวชี้วัด

1. ประชาชนมีคุณภาพชีวิตที่ดีขึ้น
2. ประชาชนได้รับการบริการอย่างทั่วถึง

กลยุทธ์

1. การพัฒนาส่งเสริมด้านสาธารณสุข สุขภาพและอนามัย
2. การพัฒนาและส่งเสริมด้านสวัสดิการชุมชน.
3. ปรับปรุง พัฒนา ตลาดชุมชนและตลาดกลางให้เป็นแหล่งจำหน่ายสินค้าและเป็นศูนย์รวมกระจายสินค้าอุปโภคบริโภค

4. การพัฒนาและจัดระเบียบของชุมชนและสังคม
5. เสริมสร้างและเพิ่มทักษะอาชีพของครัวเรือนและกลุ่มอาชีพ
6. ส่งเสริมเพื่อเพิ่มผลผลิตทางการเกษตรและการแปรรูปสินค้าทางการเกษตร

ประเด็นยุทธศาสตร์ที่ ๓ พัฒนาด้านการศึกษา ศาสนา ประเพณี วัฒนธรรมและนันทนาการ เป้าประสงค์

1. ส่งเสริมและพัฒนาระบบการศึกษา
2. พัฒนาฟื้นฟูและส่งเสริมกิจกรรมด้านศาสนา ศิลปวัฒนธรรมและประเพณีของท้องถิ่น

ตัวชี้วัด

1. เด็ก/นักเรียนและเยาวชนได้รับการพัฒนาตามเกณฑ์มาตรฐานการศึกษา
2. สืบทอดขนบธรรมเนียม จารีตประเพณี ศิลปวัฒนธรรมอันดีงามของท้องถิ่น

กลยุทธ์

1. การพัฒนาและส่งเสริมการศึกษา
2. อนุรักษ์ศิลปะ ประเพณี วัฒนธรรมของท้องถิ่น
3. การพัฒนาและส่งเสริมด้านกีฬา, นันทนาการ และการท่องเที่ยว

ประเด็นยุทธศาสตร์ที่ ๔ พัฒนาด้านทรัพยากรธรรมชาติและสิ่งแวดล้อม เป้าประสงค์

1. สิ่งแวดล้อมและทรัพยากรธรรมชาติในพื้นที่ได้รับการฟื้นฟูและอนุรักษ์

ตัวชี้วัด

1. ประชาชนเห็นประโยชน์ของการรักษาสิ่งแวดล้อม
2. มีการกำจัดขยะ สิ่งปฏิกูลมูลฝอย อย่างถูกต้อง
3. สร้างจิตสำนึกเพื่อป้องกันและแก้ไขปัญหาลพิษและปัญหาสิ่งแวดล้อม

กลยุทธ์

๑. สร้างจิตสำนึกและความตระหนักในการจัดการทรัพยากรน้ำและสิ่งแวดล้อม
๒. การบริหารจัดการและรณรงค์กำจัดขยะมูลฝอย

ประเด็นยุทธศาสตร์ที่ ๕ พัฒนาด้านการบริหารจัดการ

เป้าประสงค์

๑. ส่งเสริมให้เกิดการบริหารจัดการที่มีประสิทธิภาพตอบสนองความต้องการของประชาชนตามหลักการบริหารจัดการกิจการบ้านเมืองที่ดี

ตัวชี้วัด

๑. บริหารจัดการภายในองค์กรให้สามารถปฏิบัติหน้าที่ให้เกิดประสิทธิภาพและประสิทธิผลยิ่งขึ้น
๒. ส่งเสริมให้ประชาชนมีส่วนร่วมในการบริหารงาน
๓. ร่วมมือกับส่วนราชการและองค์กรปกครองส่วนท้องถิ่นอื่น

กลยุทธ์

๑. ส่งเสริมการมีส่วนร่วมของประชาชนและองค์กรทุกภาคส่วนในการพัฒนาทางการเมืองและสังคม
๒. ส่งเสริมการเพิ่มศักยภาพของบุคลากรและองค์กรให้มีขีดความสามารถในการพัฒนา
๓. ส่งเสริมการพัฒนาระบบการบริการประชาชนตามมาตรฐานสากล (PSO)

๕) ค่าเป้าหมาย

๑. เพื่อก่อสร้างและซ่อมบำรุงโครงสร้างพื้นฐานในเขตองค์การบริหารส่วนตำบลให้มีความสะดวกและมาตรฐาน เพื่อสนับสนุนยุทธศาสตร์ด้านอื่น ๆ ให้ประสบความสำเร็จ โดยเฉพาะอย่างยิ่ง ด้านคมนาคมขนส่ง ด้านความสงบเรียบร้อย และความสงบสุขของประชาชนและด้านเศรษฐกิจ
๒. เพื่อสนับสนุนเสริมสร้างความเข้มแข็งของชุมชนทางเศรษฐกิจระดับบุคคล ครอบครัวและชุมชนท้องถิ่น โดยเฉพาะผลิตผลทางการเกษตรอินทรีย์และการแปรรูปสินค้าทางการเกษตร ให้มีความสามารถและทักษะในการพัฒนาฝีมือในการผลิตเพิ่มมูลค่าของสินค้าและสามารถขยายการตลาดไปสู่ตลาดกลาง ซึ่งเป็นไปตามยุทธศาสตร์การพัฒนาเกษตรอินทรีย์ และการแปรรูปสินค้าเกษตร และยุทธศาสตร์สร้างความสามารถในการแข่งขันทางเศรษฐกิจและแก้ไขปัญหาความยากจน
๓. เพื่อเสริมสร้างทักษะของคนภายในชุมชนทั้งทางด้านจิตใจ ด้านการศึกษา ด้านสุขภาพอนามัย ด้านสวัสดิการและสังคม ด้านสาธารณสุข ด้านกีฬา ให้มีคุณภาพและพึ่งพาตนเองได้
๔. เพื่อพัฒนาระบบการจัดการสิ่งแวดล้อมอันพึงปรารถนาร่วมกันไม่ให้มีปัญหาภายในชุมชนซึ่งเป็นไปตามแนวทางยุทธศาสตร์พัฒนาจังหวัด
๕. เพื่อสนับสนุนประชาชนทุกภาคส่วนให้มีส่วนร่วมในการพัฒนาและตรวจสอบการทำงานของภาครัฐและให้บรรจุแนวทางการดำเนินงาน ตามยุทธศาสตร์การบริหารราชการให้เป็นไปตามหลักการบริหารจัดการกิจการบ้านเมืองที่ดี

๗) จุดยืนทางยุทธศาสตร์ (Positioning) ขององค์การบริหารส่วนตำบลโพธิ์ทอง

องค์การบริหารส่วนตำบลโพธิ์ทอง มีจุดยืนทางยุทธศาสตร์ (Positioning) ซึ่งเป็นกลไกหลักในการสร้างและการพัฒนาศักยภาพของท้องถิ่น และให้ประชาชนอยู่ดีมีสุข มีส่วนร่วมในการพัฒนาท้องถิ่น ด้านการพัฒนาสังคมและส่งเสริมคุณภาพชีวิตของประชาชน การพัฒนาระบบโครงสร้างพื้นฐาน พัฒนาเส้นทางคมนาคมขนส่ง พัฒนาระบบสาธารณสุขูปโภคและสาธารณูปการ การรักษาความสงบเรียบร้อยและความ

ปลอดภัยในชีวิตและทรัพย์สินของประชาชน การบริหารจัดการทรัพยากรธรรมชาติและสิ่งแวดล้อมให้มีประสิทธิภาพอย่างยั่งยืน รวมทั้งการเสริมสร้างธรรมาภิบาลและการบริหารกิจการบ้านเมืองที่ดี

๒.๘) ความเชื่อมโยงของยุทธศาสตร์ในภาพรวม

จากประเด็นความเชื่อมโยงยุทธศาสตร์ที่สำคัญของแผนพัฒนาเศรษฐกิจและสังคมแห่งชาติฉบับที่ ๑๒ ยุทธศาสตร์ชาติ และยุทธศาสตร์จังหวัด จะเห็นได้ว่ามีความเชื่อมโยงกันอย่างชัดเจนในการนำมาเป็นแนวทางกำหนดประเด็นยุทธศาสตร์การพัฒนาขององค์กรปกครองส่วนท้องถิ่น ซึ่งการกำหนดประเด็นยุทธศาสตร์การพัฒนาที่ชัดเจนจะเป็นการเตรียมการพัฒนา เป็นการนำภูมิคุ้มกันที่มีอยู่ พร้อมทั้งเร่งสร้างภูมิคุ้มกันในท้องถิ่นให้เข้มแข็งขึ้น เพื่อเตรียมความพร้อมคน สังคม และระบบเศรษฐกิจของชุมชนให้สามารถปรับตัวรองรับผลกระทบจากการสถานการณ์เปลี่ยนแปลงได้อย่างเหมาะสม โดยให้ความสำคัญกับการพัฒนาคน สังคมเศรษฐกิจภายในชุมชนให้มีคุณภาพ ใช้ทรัพยากรที่มีอยู่ภายในชุมชนอย่างคุ้มค่าและเกิดประโยชน์สูงสุด รวมทั้งสร้างโอกาสทางเศรษฐกิจด้วยฐานความรู้ เทคโนโลยี นวัตกรรม และความคิดสร้างสรรค์ บนพื้นฐานการผลิตและการบริโภคที่เป็นมิตรต่อสิ่งแวดล้อม ซึ่งจะนำไปสู่การพัฒนาเพื่อประโยชน์สุขที่ยั่งยืนของชุมชนตามหลักปรัชญาของเศรษฐกิจพอเพียง

๘) ความเชื่อมโยงของยุทธศาสตร์ในภาพรวม

แผนพัฒนาท้องถิ่น (พ.ศ.๒๕๖๖ - ๒๕๗๐) องค์การบริหารส่วนตำบลโพธิ์ทอง อำเภอเสภูมิ จังหวัดร้อยเอ็ด

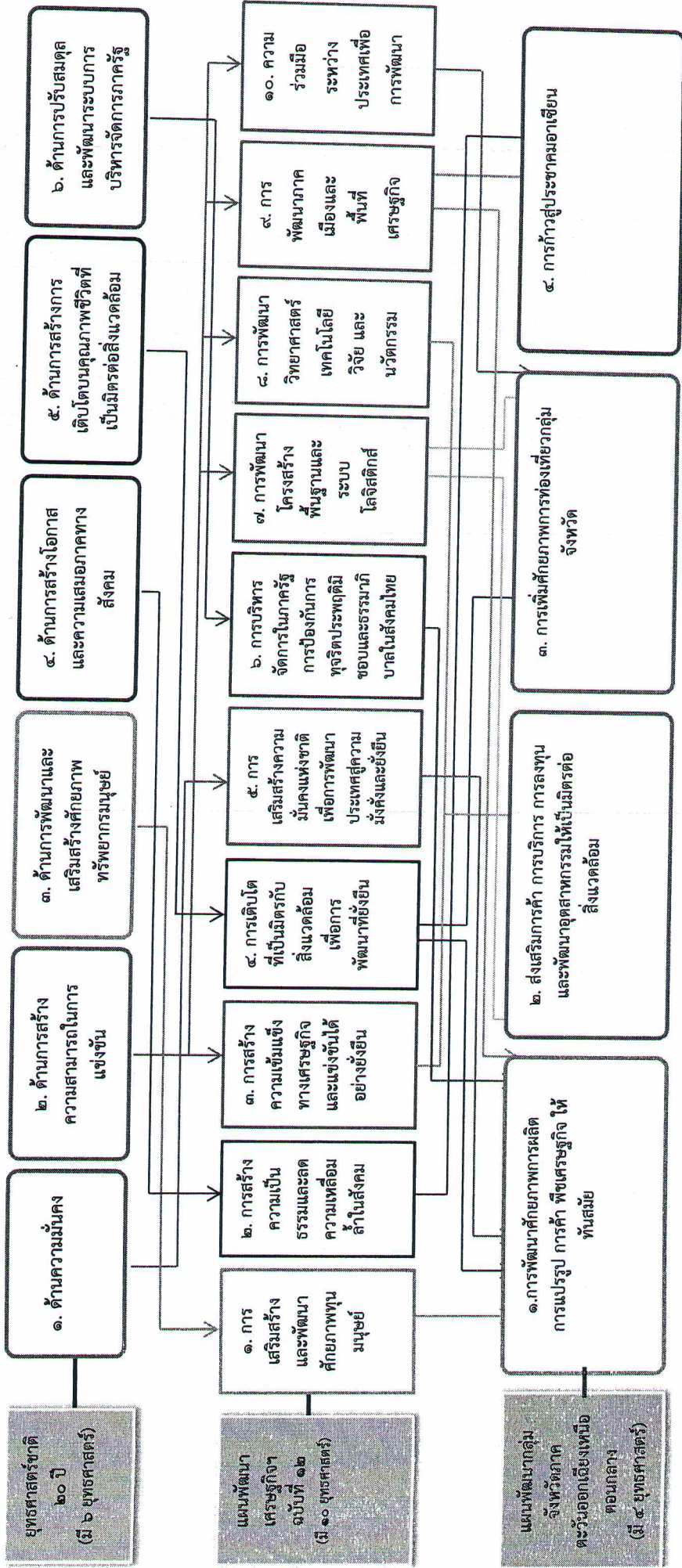

๘) ความเชื่อมโยงของยุทธศาสตร์ในภาพรวม (ต่อ)

แผนพัฒนาท้องถิ่น (พ.ศ.๒๕๖๖ - ๒๕๗๐) องค์การบริหารส่วนตำบลโพธิ์ทอง อำเภอเสกมณี จังหวัดร้อยเอ็ด

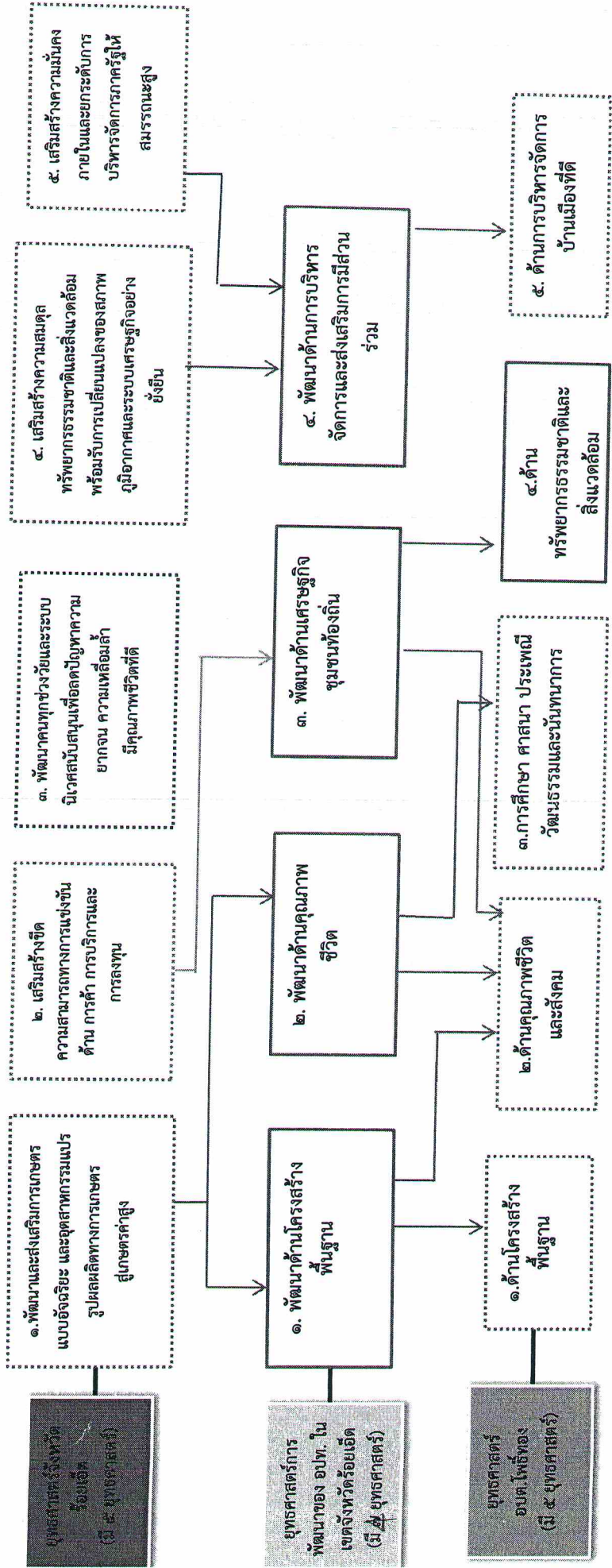

(๓) การวิเคราะห์เพื่อพัฒนาท้องถิ่น

๓.๑ การวิเคราะห์กรอบการจัดทำยุทธศาสตร์ขององค์กรปกครองส่วนท้องถิ่น

การวิเคราะห์ศักยภาพเพื่อประเมินสถานการณ์การพัฒนาท้องถิ่นในปัจจุบัน เป็นการประเมินโดยวิเคราะห์ถึงโอกาส และภาวะคุกคามหรือข้อจำกัด อันเป็นสภาวะแวดล้อมภายนอกที่มีผลต่อการพัฒนาต่างๆ ของท้องถิ่น รวมทั้งการวิเคราะห์จุดแข็ง จุดอ่อนของท้องถิ่น อันเป็นสภาวะแวดล้อมภายในของท้องถิ่น ซึ่งทั้งหมดเป็นการประเมินสถานการณ์ภาพของท้องถิ่นในปัจจุบันโดยเป็นการตอบคำถามว่า “ปัจจุบันท้องถิ่นมีสถานการณ์การพัฒนาอยู่จุดไหน” สำหรับใช้เป็นประโยชน์ในการกำหนดการดำเนินงานในอนาคตต่อไป ทั้งนี้ โดยใช้เทคนิค SWOT analysis การพิจารณาถึงปัจจัยภายใน ได้แก่จุดแข็ง (Strength – S) จุดอ่อน (Weak – W) และปัจจัยภายนอก ได้แก่ โอกาส(Opportunity – O) และอุปสรรค (Threat – T) เป็นเครื่องมือ

จากการประชุมประชาคม สรุปสภาพปัญหาและความต้องการของประชาชนในท้องถิ่น รวมถึงการวิเคราะห์จุดแข็ง จุดอ่อน โอกาสและอุปสรรคของคณะกรรมการพัฒนาองค์การบริหารส่วนตำบลโพธิ์ทอง และคณะกรรมการสนับสนุนการจัดทำแผนพัฒนาองค์การบริหารส่วนตำบลโพธิ์ทอง ประชาคมตำบล ได้ร่วมกันกำหนดวิสัยทัศน์และยุทธศาสตร์การพัฒนาและแนวทางการพัฒนา ดังนี้

การวิเคราะห์ศักยภาพการพัฒนาขององค์การบริหารส่วนตำบลโพธิ์ทอง คือการวิเคราะห์ศักยภาพเพื่อประเมินสถานการณ์ การพัฒนาของตำบลโพธิ์ทองได้นำข้อมูลมาจากการจัดเวทีประชาคม นำข้อมูลที่ได้มาวิเคราะห์ศักยภาพในการพัฒนา ซึ่งเป็นการประเมินโดยวิเคราะห์ถึงจุดแข็ง จุดอ่อน ที่เป็นสภาวะแวดล้อมภายในตำบล รวมทั้งการวิเคราะห์โอกาส และอุปสรรค ที่เป็นสภาวะแวดล้อมภายนอกตำบล ที่มีผลกระทบต่อการพัฒนาในด้านต่างๆ ของตำบล โดยใช้วิธีการวิเคราะห์ที่เรียกว่า SWOT Analysis เป็นเครื่องมือ ดังนี้

การวิเคราะห์จากจุดแข็ง

๑. ประชาชนส่วนใหญ่ในตำบลโพธิ์ทอง ซึ่งมีวัฒนธรรมประเพณีที่เป็นเอกลักษณ์ประจำท้องถิ่น เช่น ประเพณีบุญบั้งไฟ บุญข้าวจี่ อีกทั้งยังมีหัตถกรรมพื้นบ้านที่เป็นเอกลักษณ์ คือ ทอเสื่อกก ทอผ้าขาวม้า ทอผ้าไหมหม่อมพระ จักรสาน ซึ่งเป็นสินค้าหัตถกรรมพื้นบ้าน ปัจจุบันหน่วยงานราชการมีการส่งเสริมให้เป็นสินค้า OTOP

๒. ประชาชนตำบลโพธิ์ทองทำการเกษตรและเลี้ยงสัตว์ ทำให้มีผลผลิตทางการเกษตรที่เพียงพอสามารถเอื้ออำนวยในการพัฒนาด้านเกษตรกรรม และการพาณิชย์

๓. มีการเปิดเผยข้อมูลข่าวสารต่างๆ ให้ประชาชนทราบอย่างต่อเนื่องสม่ำเสมอ

๔. การมีส่วนร่วมของประชาชนในการดำเนินงาน

การวิเคราะห์จากจุดอ่อน

๑. เกษตรกรและประชาชนส่วนใหญ่ มีภาระหนี้สินเป็นจำนวนมากอันเนื่องมาจากการขาดทุนในการประกอบอาชีพ เช่น การเกษตร ประชาชนที่ประกอบอาชีพรับจ้างก็มีรายได้ไม่เพียงพอต่อค่าใช้จ่ายในชีวิตประจำวัน หรือบางรายก็ว่างงาน ซึ่งเป็นเหตุให้ต้องกู้หนี้ยืมสินเพื่อมาใช้จ่ายในชีวิตประจำวัน และบางครั้งก็นำเงินมาซื้อสิ่งของฟุ่มเฟือย เล่นหวย เล่นการพนัน ฯตามกระแสบริโภคนิยม

๒. เกษตรกรยังมีค่านิยมในการใช้ปุ๋ยเคมี เพราะเชื่อว่าให้ได้ผลผลิตที่ดีกว่า จึงไม่นิยมใช้ปุ๋ยชีวภาพซึ่งจะทำให้ช่วยลดต้นทุนการผลิต

๓. ในการพัฒนาในด้านต่างๆ ให้เกิดประสิทธิภาพสูงสุดนั้น องค์การบริหารส่วนตำบลโพธิ์ทอง ยังขาดการส่งเสริมให้มีการวิจัย และผู้เชี่ยวชาญที่จะให้ความรู้ด้านวิชาการและด้านการปฏิบัติอย่างถูกต้อง

๔. การประกอบอาชีพของประชาชนในตำบลโพธิ์ทองส่วนใหญ่ทำการเกษตร รายได้หลักจึงมาจากการขายผลผลิตทำให้รายได้ไม่แน่นอน เพราะราคาสินค้าขึ้นอยู่กับสถานะทางเศรษฐกิจ ซึ่งในบางครั้งตกต่ำจนทำให้เกษตรกรขาดทุน

๕. ประชาชนยังขาดความสนใจในการเข้ามามีส่วนร่วมในกิจกรรมต่างๆ ของท้องถิ่น

๖. การบริหารจัดการด้านระบบข้อมูลข่าวสารทางราชการ รวมถึงการเผยแพร่ประชาสัมพันธ์ข่าวสารขององค์การบริหารส่วนตำบลโพธิ์ทองยังไม่ได้มาตรฐาน ทั้งถึง และเพียงพอ

๗. การบริหารจัดการขยะมูลฝอย และสิ่งปฏิกูลภายในตำบลโพธิ์ทอง ยังไม่เป็นระบบ อีกทั้งประชาชนส่วนใหญ่ไม่มีการคัดแยกขยะและทิ้งขยะตามรายนทาง

การวิเคราะห์จากโอกาส

๑. ยุทธศาสตร์ในการพัฒนาประเทศ จะมุ่งเน้นให้ประชาชนอยู่ดีมีสุข และสามารถจัดการตนเองเกี่ยวกับความเป็นอยู่ทั้งด้านเศรษฐกิจ สังคม วัฒนธรรม การปกครอง และการจัดการทรัพยากรธรรมชาติ โดยให้ทุกภาคส่วนของสังคมมีส่วนร่วมในการพัฒนาสังคมไทยให้เป็นสังคมที่สันติสุขอย่างยั่งยืน

๒. การปฏิรูประบบราชการใหม่ ทุกส่วนราชการจะต้องจัดทำมาตรฐานทางคุณธรรมและจริยธรรม โดยให้เจ้าหน้าที่ในสังกัดยึดถือเป็นแนวทางในการปฏิบัติงานอย่างเคร่งครัด เพื่อให้เกิดผลสัมฤทธิ์ของงาน โดยให้ยึดหลักความพึงพอใจของผู้ที่มาติดต่อราชการ หรือผู้รับบริการ นำมาเป็นตัวชี้วัดในการปรับปรุงระบบงานต่างๆ อาทิ ระบบจัดการพัฒนาบุคลากร การนำเทคโนโลยีสมัยใหม่มาใช้ ระบบมาตรฐานในการให้บริการ และระบบการใช้งบประมาณและทรัพยากรอย่างคุ้มค่า ซึ่งจะการบริหารงานของภาครัฐมีประสิทธิภาพ และบรรลุผลสำเร็จในการนำนโยบายไปสู่การปฏิบัติให้เกิดประสิทธิผลได้

๓. นโยบายของรัฐในด้านเศรษฐกิจ โดยยึดหลักเศรษฐกิจพอเพียง คือการใช้หลักคุณธรรมกำกับการพัฒนาเศรษฐกิจในระบบตลาดเสรี เพื่อ ขับเคลื่อนเศรษฐกิจฐานรากซึ่งเปรียบเสมือนรากแก้วของประเทศ โดยมุ่งเน้นให้ภาคเอกชนมีบทบาทนำและผนึกกำลังร่วมกับภาครัฐและภาคประชาสังคมโดยมีนโยบายหลักในภาคเศรษฐกิจฐานรากเป็นพื้นฐานสำคัญของระบบเศรษฐกิจไทย

การวิเคราะห์จากอุปสรรค

๑. ระบบการจัดสรรเงินอุดหนุนเฉพาะกิจ และเงินอุดหนุนทั่วไป เป็นไปในลักษณะที่ขาดความล่าช้า ทำให้การพัฒนาไม่ทันต่อความต้องการของประชาชน และมีวัตถุประสงค์เฉพาะบางรายการที่ไม่ได้นำไปพัฒนาเศรษฐกิจ สังคม ของท้องถิ่นอย่างสมเหตุสมผล และการพัฒนาไม่เป็นไปตามเจตนารมณ์ และความต้องการที่แท้จริงของประชาชนในท้องถิ่น

๒. ปัญหาของประเทศชาติยังอยู่ในภาวะวิกฤติ ประชาชนในชาติเกิดความแตกแยกขาดความรู้จักสามัคคี อีกทั้งการเมืองการปกครองยังไม่มี ความชัดเจนในการวางยุทธศาสตร์การดำเนินงานทำให้การบริหารประเทศของยังไม่สอดคล้องกันและล่าช้า ส่งผลให้ระบบเศรษฐกิจในประเทศยังขาดเสถียรภาพ

๓. หน่วยราชการยังขาดบุคลากรที่มีความเชี่ยวชาญในเรื่องเฉพาะ ทั้งทางด้านวิชาการและในทางปฏิบัติที่ต้องใช้เทคนิคขั้นสูง อีกทั้งขาดการสนับสนุนข้อมูลในด้านวิชาการ และผู้เชี่ยวชาญในเชิงปฏิบัติ

๔. อาชีพของประชาชนส่วนใหญ่ในตำบลทำการเกษตร รายได้หลักจึงมาจากการขายผลผลิตทางการเกษตรทำให้รายได้ของเกษตรกรในตำบลไม่แน่นอน เพราะราคาผลผลิตในบางครั้งก็ตกต่ำให้ขาดทุนขึ้นอยู่กับสถานะทางเศรษฐกิจของประเทศ

๓.๒ การประเมินสถานการณ์สภาพแวดล้อมภายนอกที่เกี่ยวข้อง

องค์การบริหารส่วนตำบลโพธิ์ทองมีโครงสร้างของชุมชนและบริเวณพื้นที่ต่อเนื่อง สามารถสรุปสภาพปัญหาของชุมชนได้ ดังนี้

๑.) ปัญหาด้านการคมนาคมและขนส่ง ปัจจุบันองค์การบริหารส่วนตำบลโพธิ์ทอง มีถนนเชื่อมโยงกับชุมชนในเขต อปท.อื่น ระบบและโครงข่ายถนน แต่ละสายส่วนใหญ่เป็นถนนคอนกรีตและลาดยาง แต่ปัญหาการคมนาคมส่วนมากคือถนนชำรุด ทำให้การคมนาคมไม่สะดวก และไม่มีเส้นแบ่งช่องจราจร

๒.) ปัญหาขาดแคลนน้ำเพื่อการเกษตร เนื่องจากพื้นที่มีการประกอบอาชีพหลัก คือ อาชีพการเกษตรกรรม เป็นส่วนใหญ่ทำให้มีความต้องการใช้น้ำค่อนข้างมาก และยังไม่มียระบบจัดเก็บน้ำ เพื่อใช้ในฤดูแล้งที่มีประสิทธิภาพและเพียงพอต่อปริมาณการใช้

๓.) ปัญหาด้านสิ่งแวดล้อมชุมชน เนื่องจากองค์การบริหารส่วนตำบล ยังเป็นพื้นที่ชนบทและทำการเกษตรเป็นส่วนใหญ่ จึงยังไม่มีมีการประกอบกิจกรรมอันใดในพื้นที่ที่มีปัญหาด้านสิ่งแวดล้อมมากนัก แต่ยังมีปัญหาการคัดแยกขยะซึ่งอาจทำให้เกิดปัญหาด้านสุขภาพแวดล้อมชุมชนในอนาคตได้

๔.) ปัญหาด้านสาธารณูปโภคและสาธารณูปการ

๑. ประชาชนตำบลโพธิ์ทองยังขาดแคลนน้ำ และสำหรับการให้บริการน้ำประปา ยังไม่ครอบคลุมทุกๆ พื้นที่

๒. การขยายเขตไฟฟ้าเพื่อการเกษตรยังไม่ครอบคลุมนักเพราะประชาชนบางครอบครัวทำการเกษตร ยังขาดไฟฟ้าเพื่อใช้ในการเกษตร

ส่วนที่ ๓ ยุทธศาสตร์องค์กรปกครองส่วนท้องถิ่น

๑. ยุทธศาสตร์การพัฒนาและแผนงาน

ที่	ยุทธศาสตร์	ด้าน	แผนงาน	หน่วยงานรับผิดชอบหลัก	หน่วยงานสนับสนุน
๑.	ด้านโครงสร้างพื้นฐาน	บริหารทั่วไป	แผนงานบริหารงานทั่วไป	สำนักปลัด	องค์การ บริหารส่วน ตำบลโพธิ์ทอง
		บริการชุมชนและสังคม	แผนงานเคหะและชุมชน	กองช่าง	
		การเศรษฐกิจ	แผนงานอุตสาหกรรมฯ	กองช่าง	
๒.	ด้านงานส่งเสริมคุณภาพชีวิต	บริหารทั่วไป	แผนงานรักษาความสงบภายใน	สำนักปลัด	
		บริการชุมชนและสังคม	แผนงานสาธารณสุข	กองสาธารณสุขฯ	
		บริการชุมชนและสังคม	แผนงานสังคมสงเคราะห์	กองสวัสดิการฯ	
		การเศรษฐกิจ	การเกษตร	สำนักปลัด	
		การดำเนินงานอื่นๆ	แผนงานงบกลาง	สำนักปลัด	
๓.	ด้านการศึกษา ศาสนา ประเพณี วัฒนธรรม และนันทนาการ	บริการชุมชนและสังคม	แผนงานการศึกษา	กองการศึกษา	
		บริการชุมชนและสังคม	แผนงานศาสนา วัฒนธรรม และนันทนาการ	กองการศึกษา	
๔.	ด้านการบริหารจัดการทรัพยากรธรรมชาติและสิ่งแวดล้อม	บริการชุมชนและสังคม	แผนงานสาธารณสุข	กองสาธารณสุขฯ	
		การเศรษฐกิจ	การเกษตร	สำนักปลัด	
๕.	ด้านการพัฒนาองค์กร และการบริหารจัดการ	บริหารทั่วไป	แผนงานบริหารงานทั่วไป	สำนักปลัด กองคลัง	
		บริการชุมชนและสังคม	แผนงานสร้างความเข้มแข็งของชุมชน	สำนักปลัด	
รวม	๕ ยุทธศาสตร์	๔ ด้าน	๑๑ แผนงาน	๖ สำนัก/กอง	

๒.บัญชีโครงการพัฒนาท้องถิ่น

บัญชีสรุปโครงการพัฒนา
แผนพัฒนาท้องถิ่น (พ.ศ.๒๕๖๖ - ๒๕๗๐)
องค์การบริหารส่วนตำบลโพธิ์ทอง อำเภอเสลภูมิ จังหวัดร้อยเอ็ด

แบบ ผ.๑๑

ยุทธศาสตร์	ปี ๒๕๖๖		ปี ๒๕๖๗		ปี ๒๕๖๘		ปี ๒๕๖๙		ปี ๒๕๗๐		รวม ๕ ปี	
	จำนวนโครงการ	งบประมาณ (บาท)	จำนวนโครงการ	งบประมาณ (บาท)	จำนวนโครงการ	งบประมาณ (บาท)	จำนวนโครงการ	งบประมาณ (บาท)	จำนวนโครงการ	งบประมาณ (บาท)	จำนวนโครงการ	งบประมาณ (บาท)
๑)ยุทธศาสตร์ด้านโครงสร้างพื้นฐาน												
๑.๑.แผนงานอุตสาหกรรมและการโยธา	๖๖	๑๙,๕๙๕,๐๐๐	๗๐	๒๒,๕๙๕,๐๐๐	๗๔	๒๘,๖๘๕,๐๐๐	๕๘	๑๖,๕๙๕,๐๐๐	๕๘	๑๖,๕๙๕,๐๐๐	๓๒๖	๑๐๔,๐๖๙,๐๐๐
รวม	๖๖	๑๙,๕๙๕,๐๐๐	๗๐	๒๒,๕๙๕,๐๐๐	๗๔	๒๘,๖๘๕,๐๐๐	๕๘	๑๖,๕๙๕,๐๐๐	๕๘	๑๖,๕๙๕,๐๐๐	๓๒๖	๑๐๔,๐๖๙,๐๐๐
๒)ยุทธศาสตร์ด้านการศึกษา												
๒.๑.แผนงานบริการพัฒนาคุณภาพชีวิตและสังคม	๑	๕๐๐,๐๐๐	๑	๕๐๐,๐๐๐	๑	๕๐๐,๐๐๐	๑	๕๐๐,๐๐๐	๑	๕๐๐,๐๐๐	๕	๒,๕๐๐,๐๐๐
๒.๒.แผนงานสาธารณสุข	๘	๑,๐๑๐,๐๐๐	๘	๑,๐๑๐,๐๐๐	๘	๑,๐๑๐,๐๐๐	๘	๑,๐๑๐,๐๐๐	๘	๑,๐๑๐,๐๐๐	๔๐	๘,๐๘๐,๐๐๐
๒.๓.แผนงานสังคมสงเคราะห์	๕	๓๖๕,๐๐๐	๕	๓๖๕,๐๐๐	๕	๓๖๕,๐๐๐	๕	๓๖๕,๐๐๐	๕	๓๖๕,๐๐๐	๒๕	๑,๘๒๕,๐๐๐
๒.๔.แผนงานรักษาความสงบภายใน	๖	๗๕๐,๐๐๐	๖	๗๕๐,๐๐๐	๖	๗๕๐,๐๐๐	๖	๗๕๐,๐๐๐	๖	๗๕๐,๐๐๐	๓๐	๓,๗๕๐,๐๐๐
๒.๕.แผนงานการเกษตร	๒	๘๐,๐๐๐	๒	๘๐,๐๐๐	๒	๘๐,๐๐๐	๒	๘๐,๐๐๐	๒	๘๐,๐๐๐	๑๐	๘๐๐,๐๐๐
รวม	๒๖	๑๑,๘๒๗,๐๐๐	๒๖	๑๑,๘๒๗,๐๐๐	๒๖	๑๑,๘๒๗,๐๐๐	๒๖	๑๑,๘๒๗,๐๐๐	๒๖	๑๑,๘๒๗,๐๐๐	๑๓๐	๑๖,๕๕๕,๐๐๐
๓)ยุทธศาสตร์ด้านการศึกษา ศาสนา ประเพณีวัฒนธรรม และนันทนาการ												
๓.๑.แผนงานการศึกษา	๗	๒,๕๘๙,๓๐๐	๗	๒,๕๘๙,๓๐๐	๗	๒,๕๘๙,๓๐๐	๗	๒,๕๘๙,๓๐๐	๗	๒,๕๘๙,๓๐๐	๓๕	๑๒,๙๔๖,๕๐๐
๓.๒.แผนงาน ศาสนา วัฒนธรรม ประเพณีและนันทนาการ	๖	๔๓๐,๐๐๐	๖	๔๓๐,๐๐๐	๖	๔๓๐,๐๐๐	๖	๔๓๐,๐๐๐	๖	๔๓๐,๐๐๐	๓๐	๒,๕๕๐,๐๐๐
รวม	๑๓	๓,๐๑๙,๓๐๐	๑๓	๓,๐๑๙,๓๐๐	๑๓	๓,๐๑๙,๓๐๐	๑๓	๓,๐๑๙,๓๐๐	๑๓	๓,๐๑๙,๓๐๐	๖๕	๑๕,๔๙๖,๕๐๐

ยุทธศาสตร์	ปี ๒๕๖๖			ปี ๒๕๖๗			ปี ๒๕๖๘			ปี ๒๕๖๙			ปี ๒๕๗๐			รวม ๕ ปี		
	จำนวนโครงการ	งบประมาณ (บาท)	จำนวนโครงการ	งบประมาณ (บาท)	จำนวนโครงการ	งบประมาณ (บาท)	จำนวนโครงการ	งบประมาณ (บาท)	จำนวนโครงการ	งบประมาณ (บาท)	จำนวนโครงการ	งบประมาณ (บาท)	จำนวนโครงการ	งบประมาณ (บาท)	จำนวนโครงการ	งบประมาณ (บาท)	จำนวนโครงการ	รวม (บาท)
๔)ยุทธศาสตร์ด้านการทรัพยากรธรรมชาติและสิ่งแวดล้อม																		
๔.๑.แผนงานสาธารณสุข	๓	๖๙๐,๐๐๐	๓	๖๙๐,๐๐๐	๓	๖๙๐,๐๐๐	๓	๖๙๐,๐๐๐	๓	๖๙๐,๐๐๐	๓	๖๙๐,๐๐๐	๓	๖๙๐,๐๐๐	๓	๖๙๐,๐๐๐	๑๖	๒,๗๖๐,๐๐๐
๔.๒.แผนงานการเกษตร	๓	๑๐๐,๐๐๐	๓	๑๐๐,๐๐๐	๓	๑๐๐,๐๐๐	๓	๑๐๐,๐๐๐	๓	๑๐๐,๐๐๐	๓	๑๐๐,๐๐๐	๓	๑๐๐,๐๐๐	๓	๑๐๐,๐๐๐	๑๖	๔๐๐,๐๐๐
รวม	๖	๗๙๐,๐๐๐	๖	๗๙๐,๐๐๐	๖	๗๙๐,๐๐๐	๖	๗๙๐,๐๐๐	๖	๗๙๐,๐๐๐	๖	๗๙๐,๐๐๐	๖	๗๙๐,๐๐๐	๖	๗๙๐,๐๐๐	๓๒	๓,๑๖๐,๐๐๐
๕)ยุทธศาสตร์ด้านการพัฒนาองค์กรและบริหารจัดการบ้านเมืองที่ดี																		
๕.๑.แผนงานบริหารงานทั่วไป	๑๓	๒,๕๓๐,๐๐๐	๑๓	๒,๕๓๐,๐๐๐	๑๓	๒,๕๓๐,๐๐๐	๑๓	๒,๕๓๐,๐๐๐	๑๓	๒,๕๓๐,๐๐๐	๑๓	๒,๕๓๐,๐๐๐	๑๓	๒,๕๓๐,๐๐๐	๑๓	๒,๕๓๐,๐๐๐	๖๕	๑๐,๑๒๐,๐๐๐
๕.๒.แผนงานสร้างความเข้มแข็งของชุมชน	๑	๔๐,๐๐๐	๑	๔๐,๐๐๐	๑	๔๐,๐๐๐	๑	๔๐,๐๐๐	๑	๔๐,๐๐๐	๑	๔๐,๐๐๐	๑	๔๐,๐๐๐	๑	๔๐,๐๐๐	๕	๒๐๐,๐๐๐
รวม	๑๔	๒,๕๗๐,๐๐๐	๑๔	๒,๕๗๐,๐๐๐	๑๔	๒,๕๗๐,๐๐๐	๑๔	๒,๕๗๐,๐๐๐	๑๔	๒,๕๗๐,๐๐๐	๑๔	๒,๕๗๐,๐๐๐	๑๔	๒,๕๗๐,๐๐๐	๑๔	๒,๕๗๐,๐๐๐	๗๐	๑๐,๒๘๐,๐๐๐
รวมทั้งสิ้น	๑๒๕	๓๗,๙๕๑,๖๐๐	๑๒๕	๓๗,๙๕๑,๖๐๐	๑๒๕	๓๗,๙๕๑,๖๐๐	๑๒๕	๓๗,๙๕๑,๖๐๐	๑๒๕	๓๗,๙๕๑,๖๐๐	๑๒๕	๓๗,๙๕๑,๖๐๐	๑๒๕	๓๗,๙๕๑,๖๐๐	๖๐๓	๓๗,๙๕๑,๖๐๐	๖๐๓	๑๔๕,๕๓๕,๖๐๐

๒.บัญชีโครงการพัฒนาท้องถิ่น

แบบ ผ.๐๒

รายละเอียดโครงการพัฒนา

แผนพัฒนาท้องถิ่น (พ.ศ.๒๕๖๖ - ๒๕๗๐)

องค์การบริหารส่วนตำบลโพธิ์ทอง อำเภอเสนาภูมิ จังหวัดร้อยเอ็ด

กลยุทธ์ศาสตร์จังหวัดที่...๒...เสริมสร้างขีดความสามารถทางการแข่งขันด้านการค้า การลงทุน การเกษตรภูมิ จังหวัดร้อยเอ็ด

ยุทธศาสตร์การพัฒนาของ อบท. ในเขตจังหวัดที่...๑...พัฒนาด้านโครงสร้างพื้นฐาน

๑.ยุทธศาสตร์การพัฒนาของ อบต.ด้านโครงสร้างพื้นฐาน

๑.๑.แผนงานอุตสาหกรรมและการโยธา

ที่	โครงการ/กิจกรรม	วัตถุประสงค์	เป้าหมาย (ผลผลิตของโครงการ)	งบประมาณและที่ผ่านมา					ตัวชี้วัด (KPI)	ผลที่คาดว่าจะได้รับ	หน่วยงานที่รับผิดชอบ
				๒๕๖๖ (บาท)	๒๕๖๗ (บาท)	๒๕๖๘ (บาท)	๒๕๖๙ (บาท)	๒๕๗๐ (บาท)			
๑.	ขุดลอกห้วยนางน้อย หมู่ที่ ๑	-เพื่อให้ประชาชนมีน้ำใช้ในการเกษตร	ขุดลอกห้วยนางน้อย ตามแบบ อบต.กำหนด	๕๐๐,๐๐๐	๕๐๐,๐๐๐	๕๐๐,๐๐๐	๕๐๐,๐๐๐	๕๐๐,๐๐๐	ร้อยละปริมาณน้ำ	ประชาชนมีน้ำใช้ในการเกษตร	กองช่าง
๒.	ขยาย ถนน คสล. ม.๑ คสล. จากหน้าบ้านนายสุทธิ มาโยธา -ที่นายประสาน จันทิต	-เพื่อให้ประชาชนได้รับความสะดวกและปลอดภัยในสัญจร	ขยาย ถนน คสล. ตามแบบ อบต.กำหนด	๓๕๐,๐๐๐	๓๕๐,๐๐๐	๓๕๐,๐๐๐	๓๕๐,๐๐๐	๓๕๐,๐๐๐	ถนนได้มาตรฐาน	-ประชาชนได้รับความสะดวกและปลอดภัยในการสัญจร	กองช่าง
๓.	โครงการวางท่อระบายน้ำ หมู่ที่ ๑ จากศาลาประชาคม ถึงหน้าบ้านนายเจริญ แก้วเม็งรักษ์	-เพื่อลดน้ำท่วมขังภายในหมู่บ้าน	-วางท่อระบายน้ำ ขนาด ๐.๔๐*๑.๐๐ ม.ยาว ๑๕๐ ม.กว้าง ๑ ม. ลึก ๑ ม. ตามแบบ อบต.กำหนด	๓๕๐,๐๐๐	๓๕๐,๐๐๐	๓๕๐,๐๐๐	๓๕๐,๐๐๐	๓๕๐,๐๐๐	ปริมาณน้ำลดลง	-น้ำไม่ท่วมขัง ระบายน้ำได้ดี	กองช่าง
๔.	โครงการวางท่อระบายน้ำ หมู่ที่ ๑ จากหน้าบ้านนายสมชัย มาโยธา ถึงหน้าบ้านนางละมัย ทองเพ็ญ	-เพื่อลดน้ำท่วมขังภายในหมู่บ้าน	-วางท่อระบายน้ำ ขนาด ๐.๔๐*๑.๐๐ ม.ยาว ๑๐๐ ม.กว้าง ๒ ม. ลึก ๐.๑๐ ม. ตามแบบ อบต.กำหนด	๒๐๐,๐๐๐	๒๐๐,๐๐๐	-	-	-	ปริมาณน้ำลดลง	-น้ำไม่ท่วมขัง ระบายน้ำได้ดี	กองช่าง

ที่	โครงการ/กิจกรรม	วัตถุประสงค์	เป้าหมาย (ผลผลิตของโครงการ)	งบประมาณและที่ผ่านมา					ตัวชี้วัด (KPI)	ผลที่คาดว่าจะได้รับ	หน่วยงานที่รับผิดชอบ
				๒๕๖๖ (บาท)	๒๕๖๗ (บาท)	๒๕๖๘ (บาท)	๒๕๖๙ (บาท)	๒๕๗๐ (บาท)			
๕	โครงการวางท่อระบายน้ำ หมู่ที่ ๑ จากหน้าบ้านนายคำ สุขเสมอ ถึงหน้าบ้านนายสุนทร ไชยธรัตน์	-เพื่อลดน้ำท่วมขังภายในหมู่บ้าน	-วางท่อระบายน้ำ ขนาด ๐.๔๐*๑.๐๐ ม. ยาว ๙๐ ม. กว้าง ๑.๕๐ ม. ลึก ๐.๑๐ ม. ตามแบบ อบต. กำหนด	๑๖๐,๐๐๐	๑๖๐,๐๐๐	๑๖๐,๐๐๐	-	-	ลดน้ำปริมาณ น้ำลดลง	กองช่าง	
๖	โครงการวางท่อระบายน้ำ หมู่ที่ ๑ จากหน้าบ้านนายสง ปุณณะภิติ ถึงหน้าบ้านนายพุธา มายธา	-เพื่อลดน้ำท่วมขังภายในหมู่บ้าน	-วางท่อระบายน้ำ ขนาด ๐.๔๐*๑.๐๐ ม. ยาว ๘๐ ม. กว้าง ๑.๕๐ ม. ลึก ๐.๑๐ ม. ตามแบบ อบต. กำหนด	๑๕๐,๐๐๐	๑๕๐,๐๐๐	๑๕๐,๐๐๐	-	-	ปริมาณ น้ำลดลง	กองช่าง	
๗	โครงการวางท่อระบายน้ำ หมู่ที่ ๑ จากหน้าบ้านนายบัวผัน สว่างศรี ถึงหน้าบ้าน	-เพื่อลดน้ำท่วมขังภายในหมู่บ้าน	-วางท่อระบายน้ำ ขนาด ๐.๔๐*๑.๐๐ ม. ยาว ๑๐๐ ม. กว้าง ๑.๕๐ ม. ลึก ๐.๑๐ เมตร ตามแบบ อบต. กำหนด	๒๕๐,๐๐๐	๒๕๐,๐๐๐	๒๕๐,๐๐๐	-	-	ปริมาณ น้ำลดลง	กองช่าง	
๘	โครงการวางท่อระบายน้ำ หมู่ที่ ๑ จากบ้านนายวิทยา พิมพ์ลา ถึงบ้านนายสมร ปุณณะภิติ	-เพื่อลดน้ำท่วมขังภายในหมู่บ้าน	วางท่อระบายน้ำ ขนาด ๐.๔๐*๑.๐๐ ม. ยาว ๑๐๐ ม. กว้าง ๑.๕๐ ม. ลึก ๑.๕๐ ม. ตามแบบ อบต. กำหนด	๑๖๐,๐๐๐	๑๖๐,๐๐๐	๑๖๐,๐๐๐	-	-	ถนนได้มาตรฐาน	กองช่าง	
๙	โครงการซ่อมแซม ถนน คลส. ภายใน ม.๑	-เพื่อให้ประชาชนได้รับความสะดวกและปลอดภัยในการสัญจร	ซ่อมแซม ถนน คลส. ภายใน ม.๑ ตามแบบ อบต. กำหนด	๓๕๐,๐๐๐	๓๕๐,๐๐๐	๓๕๐,๐๐๐	๓๕๐,๐๐๐	๓๕๐,๐๐๐	ถนนได้มาตรฐาน	กองช่าง	
๑๐	โครงการก่อสร้างถนน คลส. หมู่ที่ ๒ จาก คลส. เติม-ถนนสายเสถภูมิ-คำโพนสูง	-เพื่อให้ประชาชนได้รับความสะดวกและปลอดภัยในการสัญจร	ก่อสร้างถนน คลส. ขนาด กว้าง ๔.๕ ม. ยาว ๒๕๐ ม. หน้า ๐.๑๕ ม.	๒๕๐,๐๐๐	๒๕๐,๐๐๐	๒๕๐,๐๐๐	-	-	ปริมาณ น้ำลดลง	กองช่าง	

ที่	โครงการ/กิจกรรม	วัตถุประสงค์	เป้าหมาย (ผลผลิตของโครงการ)	งบประมาณและที่ผ่านมา					ตัวชี้วัด (KPI)	ผลที่คาดว่าจะได้รับ	หน่วยงานที่รับผิดชอบ
				๒๕๖๖ (บาท)	๒๕๖๗ (บาท)	๒๕๖๘ (บาท)	๒๕๖๙ (บาท)	๒๕๗๐ (บาท)			
๑๑	โครงการวางท่อระบายน้ำ หมู่ที่ ๒ จาก คล.เดิม นาย นิยม ไกรวงค์ ทั้งสองข้าง	-เพื่อลดน้ำท่วมขังภายในหมู่บ้าน	วางท่อระบายน้ำ ยาว ๑๕๐ ม.กว้าง ๐.๘๐ ม.หนา ๐.๑๐ ม.ตามแบบ อบต.กำหนด	๒๕๐,๐๐๐	๒๕๐,๐๐๐	๒๕๐,๐๐๐	๒๕๐,๐๐๐	๒๕๐,๐๐๐	ปริมาณน้ำลดลง	-น้ำไม่ท่วมขัง ระบายน้ำได้ดี	กองช่าง
๑๒	ปรับปรุงถนนดินลูกรัง หมู่ที่ ๒	-เพื่อให้ประชาชนได้รับความสะดวกและปลอดภัย	ปรับปรุงถนนดินลูกรังพร้อมลงหินลูกรัง ตามแบบ อบต.กำหนด	๓๕๐,๐๐๐	๓๕๐,๐๐๐	๒๕๐,๐๐๐	๒๕๐,๐๐๐	๒๕๐,๐๐๐	ถนนดีมาตรฐาน	-ประชาชนได้รับความสะดวกและปลอดภัยในการสัญจร	กองช่าง
๑๓	โครงการวางท่อระบายน้ำ หมู่ที่ ๒ จาก คล.เดิม นาย นิยม ไกรวงค์ ทั้งสองข้าง	-เพื่อลดน้ำท่วมขังภายในหมู่บ้าน	วางท่อระบายน้ำ ยาว ๑๕๐ ม.กว้าง ๐.๘๐ ม.หนา ๐.๑๐ ม.ตามแบบ อบต.กำหนด	๒๕๐,๐๐๐	๒๕๐,๐๐๐	๒๕๐,๐๐๐	๒๕๐,๐๐๐	๒๕๐,๐๐๐	ลดน้ำท่วมขัง	-น้ำไม่ท่วมขัง ระบายน้ำได้ดี	กองช่าง
๑๔	โครงการวางท่อระบายน้ำ หมู่ที่ ๒ จากถนน คล. -ที่ นายสมาน สุภาชี ทั้งสองข้าง	-เพื่อลดน้ำท่วมขังภายในหมู่บ้าน	วางท่อระบายน้ำ ยาว ๑๕๐ ม.กว้าง ๐.๘๐ ม.หนา ๐.๑๐ ม.ตามแบบ อบต.กำหนด	๓๕๐,๐๐๐	๓๕๐,๐๐๐	๓๕๐,๐๐๐	-	-	ปริมาณน้ำลดลง	-น้ำไม่ท่วมขัง ระบายน้ำได้ดี	กองช่าง
๑๕	โครงการวางท่อระบายน้ำ หมู่ที่ ๒ จากศาลาประชาคมเดิม-พื้นที่นายสมชัย หอมพนา	-เพื่อลดน้ำท่วมขังภายในหมู่บ้าน	วางท่อระบายน้ำ ยาว ๑๒๕ ม.กว้าง ๐.๗๐ ม.หนา ๐.๑๐ ม.ตามแบบ อบต.กำหนด	๑๘๐,๐๐๐	๑๘๐,๐๐๐	๑๘๐,๐๐๐	-	-	ปริมาณน้ำลดลง	-น้ำไม่ท่วมขัง ระบายน้ำได้ดี	กองช่าง
๑๖	ก่อสร้างถนน คล. หมู่ที่ ๓ จากบ้านนางใจ เคนมาตย์ - อ่างเก็บหนองฟ้า	-เพื่อให้ประชาชนได้รับความสะดวกและปลอดภัยในการสัญจร	ก่อสร้างถนน คล. ๔x ๒๐๐ x ๐.๑๕ ม. ตามแบบ อบต.กำหนด	๓๕๐,๐๐๐	๓๕๐,๐๐๐	๓๕๐,๐๐๐	๓๕๐,๐๐๐	๓๕๐,๐๐๐	จำนวนถนนเพิ่มขึ้น	-ประชาชนได้รับความสะดวกและปลอดภัยในการสัญจร	กองช่าง

ที่	โครงการ/กิจกรรม	วัตถุประสงค์	เป้าหมาย (ผลผลิตของโครงการ)	งบประมาณและที่ผ่านมา					ตัวชี้วัด (KPI)	ผลที่คาดว่าจะได้รับ	หน่วยงานที่รับผิดชอบ
				๒๕๖๖ (บาท)	๒๕๖๗ (บาท)	๒๕๖๘ (บาท)	๒๕๖๙ (บาท)	๒๕๗๐ (บาท)			
๑๗	โครงการวางท่อระบายน้ำ หมู่ที่ ๓ จากบ้านนางสมิมา วิกต-ถึงที่นงวรสนา แก้วบูชา	-เพื่อลดน้ำท่วมขังภายในหมู่บ้าน	วางท่อระบายน้ำ ยาว ๑๘๐ ม.กว้าง ๑ ม.หนา ๐.๑๐ ม. ตามแบบ อบต.กำหนด	๓๐๐,๐๐๐	๓๐๐,๐๐๐	๓๐๐,๐๐๐	-	-	ปริมาณน้ำลดลง	กองช่าง	
๑๘	ก่อสร้างถนน คสล. หมู่ที่ ๓ จากบ้านนางนิ่มนวล -หนองฟ้า	-เพื่อให้ประชาชนได้รับความสะดวกและปลอดภัยในการสัญจร	ก่อสร้างถนน คสล. ขนาด ๔x ๒๐๐ x ๐.๑๕ ม. ตามแบบ อบต.กำหนด	๓๕๐,๐๐๐	๓๕๐,๐๐๐	๓๕๐,๐๐๐	๓๕๐,๐๐๐	๓๕๐,๐๐๐	จำนวนถนนเพิ่มขึ้น	กองช่าง	
๑๙	โครงการวางท่อระบายน้ำ หมู่ที่ ๓ จากพื้นที่นงหัดทองเพื่อ ถึงพื้นที่นงนิ่มนวล สมดา	-เพื่อลดน้ำท่วมขังภายในหมู่บ้าน	วางท่อระบายน้ำ ยาว ๑๒๐ ม.กว้าง ๑ ม.หนา ๐.๑๐ ม. ตามแบบ อบต.กำหนด	๑๘๐,๐๐๐	๑๘๐,๐๐๐	๑๘๐,๐๐๐	-	-	ปริมาณน้ำลดลง	กองช่าง	
๒๐	โครงการวางท่อระบายน้ำ หมู่ที่ ๓ จากนงวรสนา แก้วบูชาถึงอ่างเก็บหนองฟ้า	-เพื่อลดน้ำท่วมขังภายในหมู่บ้าน	วางท่อระบายน้ำ ยาว ๑๕๐ ม.กว้าง ๐.๘๐ ม.หนา ๐.๑๐ ม.ตามแบบ อบต.กำหนด	๓๕๐,๐๐๐	๓๕๐,๐๐๐	๓๕๐,๐๐๐	๓๕๐,๐๐๐	-	ปริมาณน้ำลดลง	กองช่าง	
๒๑	ก่อสร้างถนน คสล. หมู่ที่ ๓ จากโรงปุ๋ย - อ่างเก็บหนองฟ้า	-เพื่อให้ประชาชนได้รับความสะดวกและปลอดภัยในการสัญจร	ก่อสร้างถนน คสล. ๔x ๑๕๐ x ๐.๑๕ ม. ตามแบบ อบต.กำหนด	๓๕๐,๐๐๐	๓๕๐,๐๐๐	๓๕๐,๐๐๐	๓๕๐,๐๐๐	๓๕๐,๐๐๐	จำนวนถนนเพิ่มขึ้น	กองช่าง	
๒๒	ก่อสร้างถนน คสล. หมู่ที่ ๓ จากบ้านนางใจ เคนมาตย์ - นงศรีม พิมพูสัย	-เพื่อให้ประชาชนได้รับความสะดวกและปลอดภัยในการสัญจร	ก่อสร้างถนน คสล. ๔x ๒๐๐ x ๐.๑๕ ม. ตามแบบ อบต.กำหนด	๓๕๐,๐๐๐	-	๓๕๐,๐๐๐	๓๕๐,๐๐๐	๓๕๐,๐๐๐	จำนวนถนนเพิ่มขึ้น	กองช่าง	

ที่	โครงการ/กิจกรรม	วัตถุประสงค์	เป้าหมาย (ผลผลิตของโครงการ)	งบประมาณและที่ผ่านมา					ตัวชี้วัด (KPI)	ผลที่คาดว่าจะได้รับ	หน่วยงานที่รับผิดชอบ
				๒๕๖๖ (บาท)	๒๕๖๗ (บาท)	๒๕๖๘ (บาท)	๒๕๖๙ (บาท)	๒๕๗๐ (บาท)			
๒๓	ก่อสร้างถนน คสล. หมู่ที่ ๓ จากหน้าโรงเรียนใหม่-อ่างทอง	-เพื่อให้ประชาชนได้รับความสะดวกและปลอดภัยในการสัญจร	ก่อสร้างถนน คสล. ขนาด ๕x๒๐๐ x ๐.๑๕ ม. ตามแบบ อบต.กำหนด	-	๓๕๐,๐๐๐	๓๕๐,๐๐๐	๓๕๐,๐๐๐	๓๕๐,๐๐๐	จำนวนถนนเพิ่มขึ้น	-ประชาชนไม่ได้รับความสะดวกและปลอดภัยในการสัญจร	กองช่าง
๒๔	ก่อสร้างถนน คสล. หมู่ที่ ๓ จากถนนลาดยาง-ท้ายนิรันดร์ หอมพะสนา	-เพื่อให้ประชาชนได้รับความสะดวกและปลอดภัยในการสัญจร	ก่อสร้างถนน คสล. จากถนนลาดยาง-ท้ายนิรันดร์ หอมพะสนาตามแบบ อบต.กำหนด	-	๓๕๐,๐๐๐	๓๕๐,๐๐๐	๓๕๐,๐๐๐	๓๕๐,๐๐๐	จำนวนถนนเพิ่มขึ้น	-ประชาชนไม่ได้รับความสะดวกและปลอดภัยในการสัญจร	กองช่าง
๒๕	วางท่อระบายน้ำ หมู่ที่ ๓ จากหน้าบ้านนายทวี-หน้าบ้านนางสุบิน	-เพื่อลดน้ำท่วมขังภายในหมู่บ้าน	วางท่อระบายน้ำพร้อมขยายไหล่ทาง ขนาด ยาว ๑๒๓.๐๐ ม. กว้าง ๒.๐๐ ม. หน้า ๐.๑๐ ม. ขนาดท่อ ๐.๔๐*๑.๐๐ ม.ตามแบบ อบต.กำหนด	-	๒๕๐,๐๐๐	๒๕๐,๐๐๐	๒๕๐,๐๐๐	๒๕๐,๐๐๐	ปริมาณน้ำลดลง	-น้ำไม่ท่วมขังระบายน้ำได้ดี	กองช่าง
๒๖	วางท่อระบายน้ำ หมู่ที่ ๓ จากบริเวณตรงข้ามโรงเรียน ถึงบริเวณหน้าบ้านนางวาสนา บุญมาก	-เพื่อให้ประชาชนไม่ได้รับความสะดวกและปลอดภัยในการสัญจร	วางท่อระบายน้ำพร้อมขยายไหล่ทาง ขนาด ยาว ๑๒๓.๐๐ ม. กว้าง ๒.๐๐ ม. หน้า ๐.๑๐ ม. ขนาดท่อ ๐.๔๐*๑.๐๐ ม.ตามแบบ อบต.กำหนด	-	๒๕๐,๐๐๐	๒๕๐,๐๐๐	๒๕๐,๐๐๐	๒๕๐,๐๐๐	ปริมาณน้ำลดลง	-น้ำไม่ท่วมขังระบายน้ำได้ดี	กองช่าง
๒๗	วางท่อระบายน้ำพร้อมขยายไหล่ทาง หมู่ที่ ๓ จากบริเวณหน้าบ้านนายทวี เติมริตน์ ถึงบริเวณหน้าบ้านนางไขเคนมค้าย	-เพื่อให้ประชาชนไม่ได้รับความสะดวกและปลอดภัยในการสัญจร	วางท่อระบายน้ำพร้อมขยายไหล่ทาง ยาว ๖๗.๐๐ ม. กว้าง ๑.๕๐ ม. หน้า ๐.๑๐ ม. ขนาดท่อ ๐.๔๐*๑.๐๐ ม.ตามแบบ อบต.กำหนด	-	๒๕๐,๐๐๐	๒๕๐,๐๐๐	๒๕๐,๐๐๐	๒๕๐,๐๐๐	ปริมาณน้ำลดลง	-น้ำไม่ท่วมขังระบายน้ำได้ดี	กองช่าง

ที่	โครงการ/กิจกรรม	วัตถุประสงค์	เป้าหมาย (ผลผลิตของโครงการ)	งบประมาณและที่ผ่านมา					ตัวชี้วัด (KPI)	ผลที่คาดว่าจะได้รับ	หน่วยงานที่รับผิดชอบ
				๒๕๖๖ (บาท)	๒๕๖๗ (บาท)	๒๕๖๘ (บาท)	๒๕๖๙ (บาท)	๒๕๗๐ (บาท)			
๒๒	ก่อสร้างถนน คสล ม.๔ ช้าง สก.โพธิ์ทอง	-เพื่อให้ประชาชนได้รับความสะดวกและปลอดภัยในการสัญจร	ก่อสร้างถนนคสล. ขนาด ยาว ๑๕๐.๐๐ เมตร กว้าง ๔.๐๐ เมตร หน้า ๐.๑๕ เมตร	๓๕๐,๐๐๐	๓๕๐,๐๐๐	๓๕๐,๐๐๐	-	-	จำนวนถนนเพิ่มขึ้น	-ประชาชนได้รับความสะดวกและปลอดภัยในการสัญจร	กองช่าง
๒๓	วางท่อระบายน้ำ หมู่ที่ ๔ จากหน้าบ้านบางประพัน์ ถึง หน้าบ้านบางปัด หลีกค้ำแพง	เพื่อไม่ให้หน้าท่วมขังภายในหมู่บ้าน	วางท่อระบายน้ำพร้อมบ่อพักฝักปัดและขยายให้ต่างตามแบบและประมาณของ อบต.	๓๒๐,๐๐๐	-	-	-	-	ปริมาณน้ำลดลง	-น้ำไม่ท่วมขังระบายน้ำได้ดี	กองช่าง
๒๔	วางท่อระบายน้ำ หมู่ที่ ๔ จากศาลาประชาคม ถึง หน้าบ้านบางสุรินทร์ รมงคล	เพื่อไม่ให้หน้าท่วมขังภายในหมู่บ้าน	วางท่อระบายน้ำพร้อมบ่อพักฝักปัดและขยายให้ต่างตามแบบและประมาณของ อบต.	๓๕๐,๐๐๐	๓๕๐,๐๐๐	๓๕๐,๐๐๐	-	-	ปริมาณน้ำลดลง	-น้ำไม่ท่วมขังระบายน้ำได้ดี	กองช่าง
๒๕	วางท่อระบายน้ำ หมู่ที่ ๔ จากหน้าบ้านบางประภารัตนวงศ์-บ้าน.ส.บุชรินแก้วคำลา	เพื่อไม่ให้หน้าท่วมขังภายในหมู่บ้าน	วางท่อระบายน้ำพร้อมบ่อพักฝักปัดและขยายให้ต่างตามแบบและประมาณของ อบต.	๒๕๐,๐๐๐	๒๕๐,๐๐๐	๒๕๐,๐๐๐	-	-	ปริมาณน้ำลดลง	-น้ำไม่ท่วมขังระบายน้ำได้ดี	กองช่าง
๒๖	ก่อสร้างถนน คสล ม.๔ จากหน้าบ้านบางเกษรา แสงอินทร์ตา	-เพื่อให้ประชาชนได้รับความสะดวกและปลอดภัยในการสัญจร	ก่อสร้างถนนคสล. ขนาด ยาว ๑๕๐.๐๐ เมตร กว้าง ๔.๐๐ เมตร หน้า ๐.๑๕ เมตร	๓๕๐,๐๐๐	๓๕๐,๐๐๐	๓๕๐,๐๐๐	-	-	จำนวนถนนเพิ่มขึ้น	-ประชาชนได้รับความสะดวกและปลอดภัยในการสัญจร	กองช่าง
๒๗	โครงการซ่อมแซม ถนน คสล. ภายใน ม.๔	-เพื่อให้ประชาชนได้รับความสะดวกและปลอดภัยในการสัญจร	ซ่อมแซม ถนน คสล. ภายใน ม.๔ ตามแบบ อบต.กักพหนด	๓๕๐,๐๐๐	๓๕๐,๐๐๐	๓๕๐,๐๐๐	๓๕๐,๐๐๐	๓๕๐,๐๐๐	ถนนได้มาตรฐาน	-ประชาชนได้รับความสะดวกและปลอดภัยในการสัญจร	กองช่าง

ที่	โครงการ/กิจกรรม	วัตถุประสงค์	เป้าหมาย (ผลผลิตของโครงการ)	งบประมาณและที่ผ่านมา					ตัวชี้วัด (KPI)	ผลที่คาดว่าจะได้รับ	หน่วยงานที่รับผิดชอบ
				๒๕๖๖ (บาท)	๒๕๖๗ (บาท)	๒๕๖๘ (บาท)	๒๕๖๙ (บาท)	๒๕๗๐ (บาท)			
๒๘	ชุดล่อล่้าหัวยอก หมู่ที่ ๕	-เพื่อให้ประชาชนมีน้ำใช้ในการเกษตร	ชุดล่อล่้าหัวยอก ตามแบบและประมาณของ อบต.	-	-	๓๕๐,๐๐๐	๒๕๐,๐๐๐	๒๕๐,๐๐๐	๑ แห่ง	ประชาชนมีน้ำใช้ในการเกษตร	กองช่าง
๒๙	ก่อสร้างถนนคอนกรีตเสริมเหล็ก หมู่ที่ ๕ จาก ทล ๒๒๕๙-ล่้าหัวยอก	-เพื่อลดน้ำท่วมขังภายใน หมู่ที่ ๕	คลองตกคอนกรีต ขนาด ยาว ๒๒๐ เมตร กว้าง ๔.๕๐ เมตร หนา ๐.๑๕ เมตร ตามแบบและประมาณของ อบต.	๕๐๐,๐๐๐	๕๐๐,๐๐๐	-	-	-	ปริมาณ น้ำลดลง	-น้ำไม่ท่วมขัง ระบายน้ำได้ดี	กองช่าง
๓๐	ก่อสร้างถนนคอนกรีตเสริมเหล็ก หมู่ที่ ๕ จากหน้าบ้าน นายบุญตา ราศรี-สะพานคอนเวียร์	-เพื่อให้ประชาชนได้รับความสะดวกและปลอดภัยใน การสัญจร	ก่อสร้างถนนคอนกรีตเสริม เหล็ก ขนาด ยาว ๔๗.๐๐ เมตร กว้าง ๓.๕๐ เมตร หนา ๐.๑๕ เมตรตามแบบ และประมาณของ อบต.	-	๒๕๐,๐๐๐	๒๕๐,๐๐๐	๒๕๐,๐๐๐	๒๕๐,๐๐๐	จำนวน ถนน เพิ่มขึ้น	-ประชาชนได้รับ ความสะดวกและ ปลอดภัยในการ สัญจร	กองช่าง
๓๑	โครงการวางท่อระบายน้ำ หมู่ที่ ๕ จากหน้าบ้านนาย สกล ถึง หน้าบ้านนายบุญ ยิน	เพื่อไม่ให้หน้าท่วมขังภายใน หมู่บ้าน	วางท่อระบายน้ำพร้อมบ่อ พักฝักปัดและขยายไหลทาง ตามแบบและประมาณของ อบต.	-	-	๒๕๐,๐๐๐	๒๕๐,๐๐๐	๒๕๐,๐๐๐	ปริมาณ น้ำลดลง	-น้ำไม่ท่วมขัง ระบายน้ำได้ดี	กองช่าง
๓๒	โครงการวางท่อระบายน้ำ หมู่ที่ ๕ จากทลหมายเลข ๒๒๕๙-หน้าบ้านนายอุดม ศรีจันทร์	-เพื่อไม่ให้หน้าท่วมขังภายใน หมู่บ้าน	วางท่อระบายน้ำ ขนาด ยาว ๒๓๐ เมตร กว้าง ๑ เมตร หนา ๐.๑๐ เมตร ตามแบบ และประมาณของ อบต.	๓๕๕,๐๐๐	๓๕๕,๐๐๐	-	-	-	ปริมาณ น้ำลดลง	-น้ำไม่ท่วมขัง ระบายน้ำได้ดี	กองช่าง
๓๓	โครงการวางท่อระบายน้ำ หมู่ที่ ๖ จากบริเวณหน้าบ้าน นางบัวผัน มโนธรรม ถึง บริเวณ ร.ร.บ้านหนองฟ้า	-เพื่อไม่ให้หน้าท่วมขังภายใน หมู่บ้าน	วางท่อระบายน้ำ ขนาด ยาว ๓๐.๐๐ เมตร กว้าง ๑.๕๐ เมตร หนา ๐.๑๐ เมตร ตาม แบบและประมาณของ อบต.	-	๒๕๐,๐๐๐	๒๕๐,๐๐๐	๒๕๐,๐๐๐	๒๕๐,๐๐๐	ปริมาณ น้ำลดลง	-น้ำไม่ท่วมขัง ระบายน้ำได้ดี	กองช่าง

ที่	โครงการ/กิจกรรม	วัตถุประสงค์	เป้าหมาย (ผลผลิตของโครงการ)	งบประมาณและที่ผ่านมา					ตัวชี้วัด (KPI)	ผลที่คาดว่าจะได้รับ	หน่วยงานที่รับผิดชอบ
				๒๕๖๖ (บาท)	๒๕๖๗ (บาท)	๒๕๖๘ (บาท)	๒๕๖๙ (บาท)	๒๕๗๐ (บาท)			
๓๔	โครงการก่อสร้างคลองตาดคอนกรีต หมู่ที่ ๖ จากสถานีสูบน้ำหนองฟ้า	-เพื่อให้ประชาชนได้มีน้ำใช้ในการเกษตร	ก่อสร้างคลองตาดคอนกรีต ขนาด กว้าง ๑.๕๐ ม. ยาว ๕๐๐ ม. ลึก ๐.๕๐ ม. หนา ๐.๑๕ ม. ตามแบบและประมาณราคาของ อบต. กำหนด	๕๐๐,๐๐๐	๕๐๐,๐๐๐	๕๐๐,๐๐๐	๕๐๐,๐๐๐	๕๐๐,๐๐๐	ร้อยละ	-ผลผลิตทางการเกษตรของประชาชนเพิ่มขึ้น	กองช่าง
๓๕	ก่อสร้างถนน คสล. หมู่ที่ ๖ จากหน้าบ้านนายเขต มา โยธา-บ้านนายพินทอง บุณยะกิติ	-เพื่อให้ประชาชนได้รับความสะดวกและปลอดภัยใน การสัญจร	ก่อสร้างถนน คสล. ขนาด กว้าง ๔x ๒๐๐ x ๐.๑๕ ม. ตามแบบ อบต. กำหนด	-	๒๕๐,๐๐๐	๒๕๐,๐๐๐	๒๕๐,๐๐๐	๒๕๐,๐๐๐	จำนวน ถนน เพิ่มขึ้น	-ประชาชนได้รับ ความสะดวกและปลอดภัยในการสัญจร	กองช่าง
๓๖	ปรับปรุงถนนดินลูกรัง หมู่ที่ ๖ จากที่นายนายทองดี-ท้ายบประมาณ อุทาสี	-เพื่อให้ประชาชนได้รับความ สะดวกและปลอดภัยในการสัญจร	ตามแบบและประมาณการ ตาม อบต. โพธิ์ทองกำหนด	๑๕๐,๐๐๐	๑๕๐,๐๐๐	๑๕๐,๐๐๐	๑๕๐,๐๐๐	๑๕๐,๐๐๐	จำนวน ถนน เพิ่มขึ้น	-ประชาชนได้รับ ความสะดวกและปลอดภัยในการสัญจร	กองช่าง
๓๗	ปรับปรุงถนน คสล. หมู่ที่ ๖ จากถนนลาดยางศาลาประชาคม	-เพื่อให้ประชาชนได้รับความ สะดวกและปลอดภัยในการสัญจร	ปรับปรุงถนน คสล. ตาม แบบและประมาณการตาม อบต.โพธิ์ทองกำหนด	๒๕๐,๐๐๐	๓๕๐,๐๐๐	๓๕๐,๐๐๐	๓๕๐,๐๐๐	๒๐๐,๐๐๐	จำนวน ถนน เพิ่มขึ้น	-ประชาชนได้รับ ความสะดวกและปลอดภัยในการสัญจร	กองช่าง
๓๘	ขยายไหล่ถนน คสล. หมู่ที่ ๖ จากหน้าบ้านนางบุญมี พรหมโคตร-ศพด.บ้านหนองฟ้า	-เพื่อให้ประชาชนได้รับความ สะดวกและปลอดภัยในการสัญจร	ขยายไหล่ถนน คสล. ตาม แบบและประมาณการตาม อบต.โพธิ์ทองกำหนด	-	-	๒๐๐,๐๐๐	๒๐๐,๐๐๐	๒๐๐,๐๐๐	ถนนได้มาตรฐาน	-ประชาชนได้รับ ความสะดวกและปลอดภัยในการสัญจร	กองช่าง

ที่	โครงการ/กิจกรรม	วัตถุประสงค์	เป้าหมาย (ผลผลิตของโครงการ)	งบประมาณและที่ผ่านมา					ตัวชี้วัด (KPI)	ผลที่คาดว่าจะได้รับ	หน่วยงานที่รับผิดชอบ
				๒๕๖๖ (บาท)	๒๕๖๗ (บาท)	๒๕๖๘ (บาท)	๒๕๖๙ (บาท)	๒๕๗๐ (บาท)			
๓๙	ชุดลอกหนองแวง หมู่ที่ ๗	เพื่อให้ประชาชนมีน้ำใช้ ในการเกษตร	ชุดลอกหนองแวง ตามแบบ ที่ อบต. กำหนด	-	๓๕๐,๐๐๐	๓๕๐,๐๐๐	๓๕๐,๐๐๐	๓๕๐,๐๐๐	จำนวน ๑ แห่ง	ประชาชนมีน้ำใช้ ในการเกษตร	กองช่าง
๔๐	ก่อสร้างถนน คลส. หมู่ที่ ๗ จากหน้าถนน คลส.เดิม- ถนนสายบ้านหนองฟ้า-บ้าน สีเสียด	-เพื่อให้ประชาชนได้รับความ สะดวกและปลอดภัยในการ สัญจร	ก่อสร้างถนน คลส. ขนาด กว้าง ๕x ๑๔๑ x ๐.๑๕ ม. ตามแบบและประมาณการ ตาม อบต.กำหนด	๕๐๐,๐๐๐	๕๐๐,๐๐๐	๕๐๐,๐๐๐	๕๐๐,๐๐๐	-	จำนวน ถนน เพิ่มขึ้น	-ประชาชนได้รับ ความสะดวกและ ปลอดภัยในการ สัญจร	กองช่าง
๔๑	ปรับปรุงถนนดินลูกรัง หมู่ที่ ๗	-เพื่อให้ประชาชนได้รับความ สะดวกและปลอดภัยในการ สัญจร	ปรับปรุงถนนดินลูกรัง ตามแบบและประมาณราคา อบต.กำหนด	๑๕๐,๐๐๐	๑๕๐,๐๐๐	๑๕๐,๐๐๐	๑๕๐,๐๐๐	๑๕๐,๐๐๐	ถนนได้ มาตรฐาน	-ประชาชนได้รับ ความสะดวกและ ปลอดภัยในการ สัญจร	กองช่าง
๔๒	ปรับปรุงถนน คลส. หมู่ที่ ๗	-เพื่อให้ประชาชนได้รับความ สะดวกและปลอดภัยในการ สัญจร	ปรับปรุงถนน คลส. ตาม แบบและประมาณราคา อบต.กำหนด	๒๕๐,๐๐๐	๒๕๐,๐๐๐	๒๕๐,๐๐๐	๒๕๐,๐๐๐	๒๕๐,๐๐๐	ถนนได้ มาตรฐาน	-ประชาชนได้รับ ความสะดวกและ ปลอดภัยในการ สัญจร	กองช่าง
๔๓	ปรับปรุงถนนดินลูกรัง หมู่ที่ ๘	-เพื่อให้ประชาชนได้รับความ สะดวกและปลอดภัยในการ สัญจร	ปรับปรุงถนนดินลูกรัง ตามแบบและประมาณราคา อบต.กำหนด	๑๕๐,๐๐๐	๑๕๐,๐๐๐	๑๕๐,๐๐๐	๑๕๐,๐๐๐	๑๕๐,๐๐๐	ถนนได้ มาตรฐาน	-ประชาชนได้รับ ความสะดวกและ ปลอดภัยในการ สัญจร	กองช่าง
๔๔	ซ่อมแซมถนน คลส. หมู่ที่ ๘ จากถนน ทล ๔๐๒๕-หน้า วัดบ้านหนองผักแว่น	-เพื่อให้ประชาชนได้รับความ สะดวกและปลอดภัยในการ สัญจร	ปรับปรุงถนน คลสขนาด ๔ ม ยาว ๒๕๐ ม หน้า ๐.๐๔ ม ตามแบบและประมาณ ราคา อบต.กำหนด	๕๐๐,๐๐๐	๕๐๐,๐๐๐	๕๐๐,๐๐๐	-	-	ถนนได้ มาตรฐาน	-ประชาชนได้รับ ความสะดวกและ ปลอดภัยในการ สัญจร	กองช่าง

ที่	โครงการ/กิจกรรม	วัตถุประสงค์	เป้าหมาย (ผลผลิตของโครงการ)	งบประมาณและที่ผ่านมา					ตัวชี้วัด (KPI)	ผลที่คาดว่าจะได้รับ	หน่วยงานที่รับผิดชอบ
				๒๕๖๖ (บาท)	๒๕๖๗ (บาท)	๒๕๖๘ (บาท)	๒๕๖๙ (บาท)	๒๕๗๐ (บาท)			
๔๕	วางท่อระบายน้ำ หมู่ที่ ๘ จากบริเวณบ้านนายคำทอง ศรีจันทร์ ถึงบริเวณหน้าบ้านนางบังอร มกโยธา	-เพื่อให้หน้าท่วมขังภายในหมู่บ้าน	วางท่อระบายน้ำพร้อมบ่อพักฝังปิดยาว ๔๘.๐๐ ม. กว้าง ๑.๕๐ ม.หนา ๐.๑๐ ม. ตามแบบและประมาณราคาที่ อบต.กำหนด	๒๕๐,๐๐๐	๒๐๐,๐๐๐	๒๐๐,๐๐๐	-	-	ลดน้ำท่วมขัง ระบายน้ำได้ดี	กองช่าง	
๔๖	ขยายไหล่ทาง ม.๘ จากบริเวณหน้าบ้านนางบังอร มกโยธา ถึงบริเวณหน้าบ้านนายชาติชาย สว่างวงศ์	-เพื่อให้ประชาชนได้รับความสะดวกและปลอดภัยในการสัญจร	ขยายไหล่ทาง จำนวน ๒ จุด จุดที่ ๑ ยาว ๔๘.๐๐ ม. กว้าง ๑.๕๐ ม. หนา ๐.๑๐ ม. จุดที่ ๒ ยาว ๓๗.๐๐ ม. กว้าง ๑.๕๐ ม. หนา ๐.๑๐ ม.ตามแบบและประมาณราคาของ อบต.กำหนด	๑๕๐,๐๐๐	๑๕๐,๐๐๐	-	-	-	ลดน้ำท่วมขัง ระบายน้ำได้ดี	กองช่าง	
๔๗	วางท่อระบายน้ำ หมู่ที่ ๙ จากบริเวณบ้านนายยุทธพงษ์ อุทะสี ถึงหน้าบ้านนายถนอม แพงสี	-เพื่อให้ประชาชนได้รับความสะดวกและปลอดภัยในการสัญจร	วางท่อระบายน้ำ ยาว ๑๕๐.๐๐ เมตร กว้าง ๐.๖๐ เมตร หนา ๐.๑๐ เมตร ตามแบบและประมาณราคาของ อบต.กำหนด	๑๕๐,๐๐๐	๑๕๐,๐๐๐	๑๕๐,๐๐๐	๑๕๐,๐๐๐	๑๕๐,๐๐๐	ลดน้ำท่วมขัง ระบายน้ำได้ดี	กองช่าง	
๔๘	วางท่อระบายน้ำ หมู่ที่ ๙ จากหน้าบ้านนายสุใจ ชนะ- หน้าบ้านนายบุญธรรม อุทะสี	-เพื่อแก้ปัญหาหน้าท่วมขังภายในหมู่บ้าน	-วางท่อระบายน้ำขนาด ๐.๕๐ * ๑.๐๐ เมตร ยาว ๑๕๐ ม. ตามแบบและประมาณราคาของ อบต.กำหนด	-	๒๐๐,๐๐๐	๒๐๐,๐๐๐	๒๐๐,๐๐๐	๒๐๐,๐๐๐	ลดน้ำท่วมขัง ระบายน้ำได้ดี	กองช่าง	
๔๙	วางท่อระบายน้ำ หมู่ที่ ๙ จากหน้าบ้านนายสหัส ฤกษ์รัตน์- หน้าบ้านนายทวี บุญเต็ม	-เพื่อให้หน้าท่วมขังภายในหมู่บ้าน	วางระบายน้ำขนาด ๐.๕๐ * ๑.๐๐ ยาว ๑๕๐ ม.ตามแบบและประมาณราคาของ อบต.กำหนด	๓๐๐,๐๐๐	๓๐๐,๐๐๐	-	-	-	ลดน้ำท่วม ลดลง	กองช่าง	

ที่	โครงการ/กิจกรรม	วัตถุประสงค์	เป้าหมาย (ผลผลิตของโครงการ)	งบประมาณและที่ผ่านมา					ตัวชี้วัด (KPI)	ผลที่คาดว่าจะได้รับ	หน่วยงานที่รับผิดชอบ
				๒๕๖๖ (บาท)	๒๕๖๗ (บาท)	๒๕๖๘ (บาท)	๒๕๖๙ (บาท)	๒๕๗๐ (บาท)			
๕๐	วางต่อระบายน้ำ หมู่ที่ ๙ จากหน้าบ้านนางจ๊ะปี เพ็ญจันทร์-หน้าบ้านนายโตน มาโยธา	-เพื่อไม่ให้น้ำท่วมขังภายในหมู่บ้าน	วางระบายน้ำขนาด ๐.๕๐ X ๑.๐๐ ยาว ๑๕๐ ม.พร้อมขยายให้ลัดทางตามแบบและประมาณราคาของ อบต.กำหนด	๓๐๐,๐๐๐	๓๐๐,๐๐๐	๓๐๐,๐๐๐	๓๐๐,๐๐๐	๒๐๐,๐๐๐	ลดน้ำท่วมขัง	-น้ำไม่ท่วมขัง ระบายน้ำได้ดี	กองช่าง
๕๑	วางต่อระบายน้ำ หมู่ที่ ๙ จากหน้าบ้านนางประยูร เหล่าขจร- หน้าบ้านนาย นายสุพัฒน์ ศรีจันทร์	-เพื่อไม่ให้น้ำท่วมขังภายในหมู่บ้าน	วางระบายน้ำขนาด ๐.๖๐ X ๑.๐๐ ยาว ๑๕๐ ม.พร้อมขยายให้ลัดทางตามแบบและประมาณราคาของ อบต.กำหนด	-	๓๐๐,๐๐๐	๓๐๐,๐๐๐	๓๐๐,๐๐๐	๓๐๐,๐๐๐	น้ำท่วมลดลง	-น้ำไม่ท่วมขัง ระบายน้ำได้ดี	กองช่าง
๕๒	ก่อสร้างถนน คสล. หมู่ที่ ๙ จาก นางยุภา แก้วเกตุพงษ์- ให้นายแสงจันทร์ โพธิ์บุปผา	-เพื่อให้ประชาชนได้รับความสะดวกและปลอดภัยในการสัญจร	ก่อสร้างถนน คสล. ขนาด กว้าง ๔x ๒๐๐ x ๐.๑๕ ม. ตามแบบและประมาณราคาของ อบต.กำหนด	๒๕๐,๐๐๐	๒๕๐,๐๐๐	๒๕๐,๐๐๐	๒๕๐,๐๐๐	๓๐๐,๐๐๐	จำนวนถนนเพิ่มขึ้น	-ประชาชนได้รับความสะดวกและปลอดภัยในการสัญจร	กองช่าง
๕๓	ก่อสร้างถนน คสล. หมู่ที่ ๙ จาก คสล.เดิม-ที่นายระพัน แก้วสะอาด	-เพื่อให้ประชาชนได้รับความสะดวกและปลอดภัยในการสัญจร	ก่อสร้างถนน คสล. ขนาด กว้าง ๔x ๕๐ x ๐.๑๕ ม. ตามแบบและประมาณราคาของ อบต.กำหนด	-	๑๕๐,๐๐๐	๑๕๐,๐๐๐	๑๕๐,๐๐๐	๓๐๐,๐๐๐	จำนวนถนนเพิ่มขึ้น	-ประชาชนได้รับความสะดวกและปลอดภัยในการสัญจร	กองช่าง
๕๔	ก่อสร้างถนน คสล. หมู่ที่ ๙ จาก คสล.เดิม-ที่นายสง่าสว่างวงษ์	-เพื่อให้ประชาชนได้รับความสะดวกและปลอดภัยในการสัญจร	ก่อสร้างถนน คสล. ขนาด กว้าง ๔x ๑๓๔ x ๐.๑๕ ม. ตามแบบและประมาณราคาของ อบต.กำหนด	๕๐๐,๐๐๐	๕๐๐,๐๐๐	๓๐๐,๐๐๐	๓๐๐,๐๐๐	-	จำนวนถนนเพิ่มขึ้น	-ประชาชนได้รับความสะดวกและปลอดภัยในการสัญจร	กองช่าง

ที่	โครงการ/กิจกรรม	วัตถุประสงค์	เป้าหมาย (ผลผลิตของโครงการ)	งบประมาณและที่ผ่านมา				ตัวชี้วัด (KPI)	ผลที่คาดว่าจะได้รับ	หน่วยงานที่รับผิดชอบ
				๒๕๖๖ (บาท)	๒๕๖๗ (บาท)	๒๕๖๘ (บาท)	๒๕๖๙ (บาท)			
๕๕	โครงการวางท่อระบายน้ำ หมู่ที่ ๑๐ จาก ถนน ทพ.รช. ๔๐๒๕-ที่นายพัน มาโยธา	-เพื่อแก้ปัญหาหน้าท่วมขังภายในหมู่บ้าน	วางท่อระบายน้ำขนาด กว้าง ๐.๕๐ ม ยาว ๑๕๐ ม. ตามแบบและประมาณราคาของ อบต. กำหนด	๒๐๐,๐๐๐	๒๐๐,๐๐๐	๒๐๐,๐๐๐	-	น้ำท่วมขังลดลง	กองช่าง	
๕๖	ก่อสร้างถนน คสล. หมู่ที่ ๑๐ จากหน้าบ้านนายอู๊ดย หอกลาง-บ้านนายชายชมพู มาโยธา	-เพื่อให้ประชาชนได้รับความสะดวกและปลอดภัยในการสัญจร	ก่อสร้างถนน คสล. ขนาด กว้าง ๕* ๒๐๐*๐.๑๕ ม. ตามแบบและประมาณราคาของ อบต. กำหนด	๓๕๐,๐๐๐	-	-	-	จำนวนถนนเพิ่มขึ้น	กองช่าง	
๕๗	โครงการวางท่อระบายน้ำ หมู่ที่ ๑๐ จาก ถนน ทพ.รช. ๔๐๒๕-ที่นายสุนทร มาโยธา	-เพื่อแก้ปัญหาหน้าท่วมขังภายในหมู่บ้าน	วางท่อระบายน้ำขนาด กว้าง ๐.๕๐ ม ยาว ๙๐ ม. ตามแบบและประมาณราคาของ อบต. กำหนด	๑๕๐,๐๐๐	๑๕๐,๐๐๐	๑๕๐,๐๐๐	-	น้ำท่วมขังลดลง	กองช่าง	
๕๘	ก่อสร้างถนนคอนกรีตเสริมเหล็ก หมู่ที่ ๑๐ จาก คสล. เดิม-ที่นายสันต์ มาโยธา	-เพื่อให้ประชาชนได้รับความสะดวกและปลอดภัยในการสัญจร	ก่อสร้างถนน คสล. ขนาด ๕*๗๕*๐.๑๕ เมตร ตามแบบและประมาณราคาของ อบต. กำหนด	๒๑๐,๐๐๐	๒๑๐,๐๐๐	๒๑๐,๐๐๐	-	จำนวนถนนเพิ่มขึ้น	กองช่าง	
๖๐	โครงการวางท่อระบายน้ำ หมู่ที่ ๑๑ จากหน้าบ้านนาย เสาร์ มาโยธา-ที่นายบรรลูนุ่นนาแซง	-เพื่อไม่ให้น้ำท่วมขังภายในหมู่บ้าน	วางระบายน้ำขนาดกว้าง ๑ ม ยาว ๑๕๐ ม หน้า ๐.๑๐ ม ตามแบบและประมาณราคาของ อบต. กำหนด	๒๐๐,๐๐๐	๒๐๐,๐๐๐	๒๐๐,๐๐๐	-	น้ำท่วมขังลดลง	กองช่าง	

ที่	โครงการ/กิจกรรม	วัตถุประสงค์	เป้าหมาย (ผลผลิตของโครงการ)	งบประมาณและที่ผ่านมา				ตัวชี้วัด (KPI)	ผลที่คาดว่าจะได้รับ	หน่วยงานที่รับผิดชอบ
				๒๕๖๖ (บาท)	๒๕๖๗ (บาท)	๒๕๖๘ (บาท)	๒๕๖๙ (บาท)			
๖๑	ก่อสร้างถนน คสล. หมู่ที่ ๑๑ จาก คสล.เดิม-วัดบ้านโนนเกษตร	-เพื่อให้ประชาชนได้รับความสะดวกและปลอดภัยในการสัญจร	ก่อสร้างถนน คสล. ขนาด กว้าง ๕x ๒๕๐ x ๐.๑๕ ม. ตามแบบและประมาณราคาของ อบต.กำหนด	๒๖๐,๐๐๐	๒๖๐,๐๐๐	-	-	จำนวนถนนเพิ่มขึ้น	-ประชาชนได้รับความสะดวกและปลอดภัยในการสัญจร	กองช่าง
๖๒	โครงการวางท่อระบายน้ำ หมู่ที่ ๑๑ จากหน้าบ้านนางลำพูน พู่ไต้หวัน-ท้ายลำพรหม พิมพูลย์	-เพื่อไม่ให้หน้าท่วมขังภายในหมู่บ้าน	วางระบายน้ำขนาดกว้าง ๑ ม ยาว ๑๕๐ ม หน้า ๐.๑๐ ม ตามแบบและประมาณราคาของ อบต.กำหนด	๓๒๐,๐๐๐	๓๒๐,๐๐๐	-	-	น้ำท่วมขังลดลง	-น้ำไม่ท่วมขังระบายน้ำได้ดี	กองช่าง
๖๓	ก่อสร้างถนนดินลูกรัง หมู่ที่ ๑๑ จากสามแยก-หน้านายประสงค์ เลื่อมใส	เพื่อให้ประชาชนได้รับความสะดวกและปลอดภัยในการสัญจร	ถนนดินลูกรัง ขนาด ๔ x ๓๐๐ x ๐.๑๕ ม.ตามแบบและประมาณราคาของ อบต.กำหนด	๒๐๐,๐๐๐	๒๐๐,๐๐๐	๒๐๐,๐๐๐	๒๐๐,๐๐๐	จำนวนถนนเพิ่มขึ้น	-ประชาชนได้รับความสะดวกและปลอดภัยในการสัญจร	กองช่าง
๖๔	ปรับปรุงถนนดิน หมู่ที่ ๑๒	เพื่อให้ประชาชนได้รับความสะดวกและปลอดภัยในการสัญจร	ปรับปรุงถนนดินลูกรังตามแบบและประมาณการตาม อบต.กำหนด	๑๕๐,๐๐๐	๑๕๐,๐๐๐	๑๕๐,๐๐๐	๑๕๐,๐๐๐	ถนนได้มาตรฐาน	-ประชาชนได้รับความสะดวกและปลอดภัยในการสัญจร	กองช่าง
๖๕	ถนนดินลูกรัง หมู่ที่ ๑๒ รอบหัวบ่อดี	-เพื่อให้ประชาชนได้รับความสะดวกและปลอดภัยในการสัญจร	ถนนดินลูกรังตามแบบและประมาณการตาม อบต.กำหนด	๓๕๐,๐๐๐	๓๕๐,๐๐๐	-	-	ถนนได้มาตรฐาน	-ประชาชนได้รับความสะดวกและปลอดภัยในการสัญจร	กองช่าง
๖๖	ก่อสร้างฝายกันลำห้วยประดี หมู่ ๑๒	-เพื่อป้องกันน้ำให้ประชาชนใช้ในหน้าแล้งในการเกษตร	สร้างฝายชนิดที่ลอดเหลี่ยม คสล. ขนาด กว้าง ๔ ยาว ๒๑ ม สูง ๑.๕๐ ม ตามแบบและประมาณราคาที่ อบต.กำหนด	๕๐๐,๐๐๐	๕๐๐,๐๐๐	-	-	ร้อยละของปริมาณน้ำ	-ประชาชนมีน้ำเพื่อใช้ในหน้าแล้ง	กองช่าง

ที่	โครงการ/กิจกรรม	วัตถุประสงค์	เป้าหมาย (ผลผลิตของโครงการ)	งบประมาณและที่ผ่านมา					ตัวชี้วัด (KPI)	ผลที่คาดว่าจะได้รับ	หน่วยงานที่ รับผิดชอบ
				๒๕๖๖ (บาท)	๒๕๖๗ (บาท)	๒๕๖๘ (บาท)	๒๕๖๙ (บาท)	๒๕๗๐ (บาท)			
๖๗	ก่อสร้างถนน คสล. หมู่ที่ ๑๒ ห้วยประตี่	-เพื่อให้ประชาชนได้รับความสะดวกและปลอดภัยในการสัญจร	ถนน คสล. ขนาดกว้าง ๕x ๑๕๐ x ๐.๑๕ ม. ตามแบบและประมาณราคาของ อบต.กัทหนด	๓๐๐,๐๐๐	๓๐๐,๐๐๐	๓๐๐,๐๐๐	๓๐๐,๐๐๐	๓๐๐,๐๐๐	ถนนได้มาตรฐาน	-ประชาชนได้รับความสะดวกและปลอดภัยในการสัญจร	กองช่าง
๖๘	ก่อสร้างถนนคอนกรีตเสริมเหล็ก หมู่ที่ ๑๓ จากบริเวณถนน คสล.เดิมบ้านนายโสม ขึ้นตา ถึงพื้นที่นางเรียงบูรณะกิติ	-เพื่อให้ประชาชนได้รับความสะดวกและปลอดภัยในการสัญจร	ก่อสร้างถนน คสล. ขนาด ยาว ๑๖๐ เมตร กว้าง ๖.๐๐ เมตร หน้า ๐.๑๕ เมตรตามแบบและประมาณการที่ อบต.กัทหนด	๕๐๐,๐๐๐	๕๐๐,๐๐๐	๓๐๐,๐๐๐	๒๐๐,๐๐๐	๒๐๐,๐๐๐	ถนนได้มาตรฐาน	-ประชาชนได้รับความสะดวกและปลอดภัยในการสัญจร	กองช่าง
๖๙	ปรับปรุงถนนดิน หมู่ที่ ๑๓	เพื่อให้ประชาชนได้รับความสะดวกและปลอดภัยในการสัญจร	ปรับปรุงถนนดินลูกรังตามแบบและประมาณการตาม อบต.โพธิ์ทองกำหนด	๑๕๐,๐๐๐	๑๕๐,๐๐๐	๑๕๐,๐๐๐	๑๕๐,๐๐๐	๑๕๐,๐๐๐	ถนนได้มาตรฐาน	-ประชาชนได้รับความสะดวกและปลอดภัยในการสัญจร	กองช่าง
๗๐	วางท่อระบายน้ำ หมู่ที่ ๑๓ จากหน้าบ้านนาย.....	-เพื่อไม่ให้หน้าท่วมซึ่งภายในหมู่บ้าน	วางท่อระบายน้ำ หมู่ที่ ๑๓ ตามแบบและประมาณการตาม อบต.โพธิ์ทองกำหนด	๓๐๐,๐๐๐	๒๐๐,๐๐๐	๒๐๐,๐๐๐	๒๐๐,๐๐๐	๒๐๐,๐๐๐	ลดน้ำท่วมซึ่ง	-น้ำไม่ท่วมซึ่งระบายน้ำได้ดี	กองช่าง
๗๑	ก่อสร้างถนนคอนกรีตเสริมเหล็ก หมู่ที่ ๑๓ จากบริเวณถนน คสล.เดิม-ลำห้วยออก	-เพื่อให้ประชาชนได้รับความสะดวกและปลอดภัยในการสัญจร	ก่อสร้างถนนคอนกรีตเสริมเหล็ก ขนาด ๖*๕๐๐*๐.๑๕ ม. ตามแบบและประมาณราคาของ อบต.กัทหนด	-	๓๕๐,๐๐๐	๓๕๐,๐๐๐	๓๕๐,๐๐๐	๓๕๐,๐๐๐	ถนนได้มาตรฐาน	-ประชาชนได้รับความสะดวกและปลอดภัยในการสัญจร	กองช่าง
๗๒	ปรับปรุงทรงระบายน้ำ หมู่ที่ ๑๓	เพื่อไม่ให้หน้าท่วมซึ่งภายในหมู่บ้าน	ปรับปรุงทรงระบายน้ำ ตามแบบและประมาณการที่ อบต.โพธิ์ทองกำหนด	๑๕๐,๐๐๐	๑๕๐,๐๐๐	๑๕๐,๐๐๐	๑๕๐,๐๐๐	๑๕๐,๐๐๐	ถนนได้มาตรฐาน	-ประชาชนได้รับความสะดวกและปลอดภัยในการสัญจร	กองช่าง

ที่	โครงการ/กิจกรรม	วัตถุประสงค์	เป้าหมาย (ผลผลิตของโครงการ)	งบประมาณและที่ผ่านมา					ตัวชี้วัด (KPI)	ผลที่คาดว่าจะได้รับ	หน่วยงานที่รับผิดชอบ
				๒๕๖๖ (บาท)	๒๕๖๗ (บาท)	๒๕๖๘ (บาท)	๒๕๖๙ (บาท)	๒๕๗๐ (บาท)			
๓๓	ก่อสร้างลานคอนกรีต อนุสาวรีย์ หมู่ที่ ๑๓ บริเวณดอนปู่ตา	-เพื่อให้ประชาชนตกพิชผลทางการเกษตรและใช้กิจกรรมพิธีกรรมทางศาสนาของชาวบ้านหนองฟ้า	ก่อสร้างลานคอนกรีตเสริมเหล็กก่อนการประสงค์ ขนาด ๕*๕๓*๐.๑๐ ม. ตามแบบและประมาณราคาของ อบต.กัททันต	๑๒๐,๐๐๐	๑๒๐,๐๐๐	๑๒๐,๐๐๐	-	-	ร้อยละของประชาชนในพื้นที่ใช้พื้นที่อย่างสะดวก	กองช่าง	
๓๔	ก่อสร้างถนนลาดยางแอสฟัลติก หมู่ที่ ๑๔ จากหน้าบ้านนางสมิทธิ์ สอนดี ถึงพื้นที่ นายสุชาติ แสงทอง	-เพื่อให้ประชาชนได้รับความสะดวกและปลอดภัยในการสัญจร	ก่อสร้างถนนลาดยาง ขนาด ยาว ๒๒๗* ๕*๐.๐๔ เมตร ตามแบบและประมาณการที่ อบต.โพธิ์ทองกำหนด	๔๕๐,๐๐๐	๔๕๐,๐๐๐	๔๕๐,๐๐๐	๔๕๐,๐๐๐	-	จำนวนถนนเพิ่มขึ้น	กองช่าง	
๓๕	วางท่อระบายน้ำ หมู่ที่ ๑๔ จากบริเวณบ้านนางจันได มาโยธา-ที่นายสมาน พิมพ์วงศ์	-เพื่อให้ประชาชนได้รับความสะดวกและปลอดภัยในการสัญจร	วางท่อระบายน้ำ ยาว ๑๐๑ เมตร กว้าง ๐.๖๐ เมตร หน้า ๐.๑๐ เมตร ตามแบบและประมาณการที่อบต.โพธิ์ทองกำหนด	๑๐๐,๐๐๐	๑๐๐,๐๐๐	-	-	-	น้ำไม่ท่วมขัง ระบายน้ำได้ดี	กองช่าง	
๓๖	ก่อสร้างถนนคอนกรีตเสริมเหล็ก หมู่ที่ ๑๔ จากบริเวณถนน คล.เดิม ถึง ถนนลาดยาง	-เพื่อให้ประชาชนได้รับความสะดวกและปลอดภัยในการสัญจร	ก่อสร้างถนนคอนกรีตเสริมเหล็ก ๕*๕๐.๑๐ เมตร ตามแบบและประมาณการที่อบต.โพธิ์ทองกำหนด	๑๒๐,๐๐๐	๑๒๐,๐๐๐	-	-	-	ประชาชนได้รับความสะดวกและปลอดภัยในการสัญจร	กองช่าง	
๓๗	ขุดลอกลำห้วยแก้ว หมู่ที่ ๑๔ จากถนนยสงวน มูล ขารี-นายนายทองอินทร์ เวช สวัสดิ์	เพื่อให้ประชาชนมีน้ำใช้ในการเกษตร	ขุดลอกลำห้วยแก้ว ตามแบบ อบต. กัททันต	๓๕๐,๐๐๐	๓๕๐,๐๐๐	๓๕๐,๐๐๐	๓๕๐,๐๐๐	๓๕๐,๐๐๐	ประชาชนมีน้ำใช้ในการเกษตร	กองช่าง	
๓๘	ปรับปรุงถนน คล. หมู่ที่ ๑๔	เพื่อให้ประชาชนได้รับความสะดวกและปลอดภัยในการสัญจร	ปรับปรุงปรับปรุงถนน คล. ตามแบบและประมาณการตาม อบต.โพธิ์ทองกำหนด	๖๐,๐๐๐	-	-	-	-	ประชาชนได้รับความสะดวกและปลอดภัยในการสัญจร	กองช่าง	

ที่	โครงการ/กิจกรรม	วัตถุประสงค์	เป้าหมาย (ผลผลิตของโครงการ)	งบประมาณและที่ผ่านมา					ตัวชี้วัด (KPI)	ผลที่คาดว่าจะได้รับ	หน่วยงานที่รับผิดชอบ
				๒๕๖๖ (บาท)	๒๕๖๗ (บาท)	๒๕๖๘ (บาท)	๒๕๖๙ (บาท)	๒๕๗๐ (บาท)			
๗๙	โครงการขยายผิวจราจร คลส หมู่๑๔ จาก สามแยก คลองส่งน้ำ-ที่นายระพี นแก้วสูดาด	-เพื่อให้ประชาชนสัญจรถนนได้สะดวกและปลอดภัย	ขยายผิวจราจร คลส ขนาด ๒ ม ยาว ๓๕๐ ม หน้า ๐.๑๕ ม ตามแบบและประมาณราคาของ อบต. กำหนด	๔๕๐,๐๐๐	๔๐๐,๐๐๐	๓๕๐,๐๐๐	-	-	ถนนได้มาตรฐานมาตรฐาน	-ประชาชนสัญจรถนนได้สะดวกและปลอดภัย	กองช่าง
๘๐	ซ่อมแซมถนนของงาน หมู่ที่ ๑๔	-เพื่อแก้ปัญหาถนนในประชาชนไว้ใช้ในการเกษตรในหน้าแล้ง	ซ่อมแซมฝายหนองงาน ขนาด ๑๐ ม ยาว กว้าง ๒.๕๐ ม ตามแบบและประมาณราคาของ อบต. กำหนด	๑๕๐,๐๐๐	๑๕๐,๐๐๐	-	-	ร้อยละของประชาชน	-บรรเทาความเดือดร้อนให้กับประชาชนหน้าแล้ง	กองช่าง	
๘๑	ปรับปรุงอาคารสำนักงาน	เพื่อปรับปรุงรักษาอาคารสำนักงานให้ใช้งานได้ปกติ	ตามแบบและประมาณราคา ที่ อบต.กำหนด	๑,๐๐๐,๐๐๐	๕๐๐,๐๐๐	๘๐๐,๐๐๐	๗๐๐,๐๐๐	๖๐๐,๐๐๐	แห่ง	เพื่อรองรับภารกิจถ่ายโอนและสะดวกในการบริการประชาชน	สำนักปลัด กองช่าง
๘๒	ก่อสร้างห้องน้ำสาธารณะ (ตลาด)	-เพื่อรองรับบริการประชาชน	ห้องน้ำสาธารณะ (ตลาด) ตามแบบและประมาณราคา ที่ อบต. กำหนด	-	๕๐๐,๐๐๐	๕๐๐,๐๐๐	๕๐๐,๐๐๐	๕๐๐,๐๐๐	หลัง	-เพื่อรองรับภารกิจถ่ายโอนและสะดวกในการบริการประชาชน	กองช่าง
๘๓	ปรับปรุงระบบไฟฟ้าภายใน อบต.โพธิ์ทอง	-เพื่อบริการประชาชน	อาคารสำนักงาน ตามแบบ อบต.กำหนด	๕๐๐,๐๐๐	๕๐๐,๐๐๐	๕๐๐,๐๐๐	-	แห่ง	-เพื่อรองรับภารกิจถ่ายโอนและสะดวกในการบริการประชาชน	กองช่าง	

ที่	โครงการ/กิจกรรม	วัตถุประสงค์	เป้าหมาย (ผลผลิตของโครงการ)	งบประมาณและที่ผ่านมา					ตัวชี้วัด (KPI)	ผลที่คาดว่าจะได้รับ	หน่วยงานที่รับผิดชอบ
				๒๕๖๖ (บาท)	๒๕๖๗ (บาท)	๒๕๖๘ (บาท)	๒๕๖๙ (บาท)	๒๕๗๐ (บาท)			
๘๔	ปรับปรุงอาคารตลาด อบต. โพธิ์ทอง	-เพื่อขยายพื้นที่อาคารตลาด อบต.โพธิ์ทอง ตามแบบและประมาณราคาของ อบต.โพธิ์ทอง	ปรับปรุงอาคารตลาดเพื่อขยายพื้นที่จำหน่ายสินค้าให้กับพ่อค้าแม่ค้า	๕๐๐,๐๐๐	๕๐๐,๐๐๐	๕๐๐,๐๐๐	๒๕๐,๐๐๐	๒๕๐,๐๐๐	ร้อยละของรายได้	กองช่าง	
๘๕	โครงการซ่อมแซม สถานีสูบน้ำด้วยพลังงานไฟฟ้าในเขตตำบลโพธิ์ทอง	-เพื่อ ซ่อมแซม สถานีสูบน้ำด้วยพลังงานไฟฟ้าในเขตตำบลโพธิ์ทอง	- ซ่อมแซม สถานีสูบน้ำด้วยพลังงานไฟฟ้าให้ใช้งานได้มีประสิทธิภาพ	-	-	๒๕๐,๐๐๐	๒๕๐,๐๐๐	๒๕๐,๐๐๐	๒ แห่ง	กองช่าง	
๘๖	โครงการขุดเจาะบ่อบาดลเพื่อการเกษตร	-เพื่อให้ประชาชนมีน้ำใช้ในการเกษตร -เพื่อป้องกันภัยแล้ง	ขุดเจาะบ่อบาดล	๑๐๐,๐๐๐	๑๐๐,๐๐๐	๑๐๐,๐๐๐	๑๐๐,๐๐๐	๑๐๐,๐๐๐	ร้อยละของประชาชน	กองช่าง สำนักปลัด	
๘๗	ติดตั้งระบบกระจายเสียงทางไกลอัตโนมัติชนิดไร้สาย	-เพื่อบริการประชาชนสัมพันธ์ข่าวสารให้แก่ประชาชนได้รับทราบ	ติดตั้งระบบกระจายเสียงทางไกลตามแบบและประมาณราคาตามที่ อบต.กำหนด	-	๒๕๐,๐๐๐	๑๐๐,๐๐๐	๑๐๐,๐๐๐	๑๐๐,๐๐๐	ร้อยละ	กองช่าง สำนักปลัด	
๘๘	โครงการขยายเขตไฟฟ้าเพื่อการเกษตรภายในตำบลโพธิ์ทอง	เพื่อให้ประชาชนมีไฟฟ้าใช้	ขยายเขตไฟฟ้า อุดหนุนไฟฟ้าส่วนภูมิภาค	๖๐๐,๐๐๐	๖๐๐,๐๐๐	๕๐๐,๐๐๐	๕๐๐,๐๐๐	๕๐๐,๐๐๐	ระยะทาง	กองช่าง	
รวม.....๘๘.....โครงการ											

ก.ยุทธศาสตร์จังหวัดที่ ๓ ยกระดับคุณภาพชีวิตและเสริมสร้างสุขภาวะของครอบครัว ชุมชน และสังคม
 ข.ยุทธศาสตร์การพัฒนาของ อปท. ในเขตจังหวัดที่ ๒.สร้างความเข้มแข็งของครอบครัว ชุมชน และสังคม ๔.เสริมสร้างสมรรถนะประชาชนและพลังทางสังคม
 ๒.ยุทธศาสตร์การพัฒนาคุณภาพชีวิตและสังคม

๒.๑ แผนงานงบกลาง

ที่	โครงการ/กิจกรรม	วัตถุประสงค์	เป้าหมาย (ผลผลิตของโครงการ)	งบประมาณ					ตัวชี้วัด (KPI)	ผลที่คาดว่าจะได้รับ	หน่วยงานที่รับผิดชอบหลัก
				๒๕๖๖ (บาท)	๒๕๖๗ (บาท)	๒๕๖๘ (บาท)	๒๕๖๙ (บาท)	๒๕๗๐ (บาท)			
๑.	โครงการช่วยเหลือประชาชนตามอำนาจหน้าที่ระดับพื้นที่	เพื่อช่วยเหลือประชาชนที่ได้รับความเดือนร้อนหรือช่วยเหลือตนเองได้ในการดำรงชีพโดยอาจให้เป็นสิ่งของหรือจ่ายเป็นเงินหรือการจัดบริการสาธารณะ	ให้ความช่วยเหลือประชาชนในพื้นที่ต่างๆ ดังต่อไปนี้ -ด้านสาธารณสุข -ด้านส่งเสริมและพัฒนาคุณภาพชีวิต -ด้านเกษตรกรรม -ด้านการป้องกันและควบคุมโรคติดต่อ	๕๐๐,๐๐๐	๕๐๐,๐๐๐	๕๐๐,๐๐๐	๕๐๐,๐๐๐	๕๐๐,๐๐๐	ประชาชนผู้มีส่วนได้ส่วนเสียได้รับความช่วยเหลือตามระเบียบฯ ได้รับความช่วยเหลือร้อยละ ๑๐๐	-ประชาชนได้รับความช่วยเหลือ	สำนักปลัด กองช่าง กองสาธารณสุข กองสวัสดิการสังคม
รวม.....๑.....โครงการ				๕๐๐,๐๐๐	๕๐๐,๐๐๐	๕๐๐,๐๐๐	๕๐๐,๐๐๐	๕๐๐,๐๐๐			

- ก.ยุทธศาสตร์จังหวัดที่ ๓ ยกระดับคุณภาพชีวิตและเสริมสร้างสุขภาพของครอบครัว ชุมชน และสังคม
- ข.ยุทธศาสตร์การพัฒนาของ อปท. ในเขตจังหวัดที่ ๔.เสริมสร้างสมรรถนะประชาชนและพลังทางสังคม
- ๒.ยุทธศาสตร์การพัฒนาคุณภาพชีวิตและสังคม

๒.๒ แผนงานสาธารณสุข

ที่	โครงการ/กิจกรรม	วัตถุประสงค์	เป้าหมาย (ผลผลิตของโครงการ)	งบประมาณและที่ผ่านมา					ตัวชี้วัด (KPI)	ผลที่คาดว่าจะได้รับ	หน่วยงานที่รับผิดชอบ
				๒๕๖๖ (บาท)	๒๕๖๗ (บาท)	๒๕๖๘ (บาท)	๒๕๖๙ (บาท)	๒๕๗๐ (บาท)			
๑	โครงการป้องกันและควบคุมโรคพิษสุนัขบ้า	-เพื่อป้องกันและควบคุมโรคพิษสุนัขบ้า	ซื้อวัคซีนป้องกันโรคพิษสุนัขบ้า	๕๐,๐๐๐	๕๐,๐๐๐	๕๐,๐๐๐	๕๐,๐๐๐	๕๐,๐๐๐	ร้อยละ	สุนัขปลอดจากโรค	กองสาธารณสุข
๒	โครงการป้องกันไข้เลือดออก	-เพื่อลดปัญหาโรคไข้เลือดออกในชุมชน	-จัดซื้อน้ำยาเคมี วัสดุวิทยาศาสตร์	๕๐,๐๐๐	๕๐,๐๐๐	๕๐,๐๐๐	๕๐,๐๐๐	๕๐,๐๐๐	ร้อยละ	โรคไข้เลือดออกลดลง ยุ่งสายลดลง	กองสาธารณสุข
๓.	ฝึกอบรมอาสาสมัครกู้ชีพ-กู้ภัยโพธิ์ทอง	-เพื่อเป็นการเตรียมความพร้อมด้านการป้องกันและบรรเทาสาธารณภัยของอาสาสมัครกู้ชีพ-กู้ภัยโพธิ์ทอง	- จัดอบรมอาสาสมัครกู้ชีพ-กู้ภัยโพธิ์ทอง	๕๐,๐๐๐	๕๐,๐๐๐	๕๐,๐๐๐	๕๐,๐๐๐	๕๐,๐๐๐	ร้อยละ	อาสาสมัครกู้ชีพ-กู้ภัยโพธิ์ทองปฏิบัติงานได้มาตรฐาน	กองสาธารณสุข
๔.	โครงการป้องกันและควบคุมโรคติดต่อไวรัสโคโรนา ๒๐๑๙	-เพื่อให้ป้องกันป้องกันและควบคุมโรคติดต่อไวรัสโคโรนา ๒๐๑๙	-อบรมให้ความรู้แก่นักเรียนเยาวชน ประชาชนตำบลโพธิ์ทอง	๕๐,๐๐๐	๕๐,๐๐๐	๕๐,๐๐๐	๒๐,๐๐๐	๕๐,๐๐๐	ร้อยละของเยาวชน	นักเรียนเยาวชน ประชาชนตำบลโพธิ์ทองทราบถึงปัญหาและโทษของยาเสพติด	กองสาธารณสุข
๕.	โครงการอุดหนุนสำหรับสนับสนุนการพัฒนาคุณภาพการให้บริการด้านสาธารณสุข	-อุดหนุน สำหรับสนับสนุนการพัฒนาคุณภาพการให้บริการด้านสาธารณสุข	สนับสนุนงบประมาณให้แก่อาสาสมัครสาธารณสุข	๒๕๐,๐๐๐	๒๕๐,๐๐๐	๒๕๐,๐๐๐	๒๕๐,๐๐๐	๒๕๐,๐๐๐	จำนวน ๑๔ หมู่บ้าน	ระดับสุขภาพของประชาชนดีขึ้น	กองสาธารณสุข
รวม.....๕.....โครงการ				๕๕๐,๐๐๐	๕๕๐,๐๐๐	๕๕๐,๐๐๐	๕๕๐,๐๐๐	๕๕๐,๐๐๐			

ก.ยุทธศาสตร์จังหวัดที่ ๓ ยกระดับคุณภาพชีวิตและเสริมสร้างความเข้มแข็งของครอบครัว ชุมชน และสังคม
 ข.ยุทธศาสตร์การพัฒนาของ อปท. ในเขตจังหวัดที่ ๒.สร้าง ความเข้มแข็งของครอบครัว ชุมชน และสังคม ๔.เสริมสร้างสมรรถนะประชาชนและพลังทางสังคม
 ๒.ยุทธศาสตร์การพัฒนาของ อบต. ด้านพัฒนาคุณภาพชีวิตและสังคม

๒.๒.แผนงานสังคมสงเคราะห์ 3

ที่	โครงการ/กิจกรรม	วัตถุประสงค์	เป้าหมาย (ผลผลิตของโครงการ)	งบประมาณและที่ผ่านมา					ตัวชี้วัด (KPI)	ผลที่คาดว่าจะได้รับ	หน่วยงานที่รับผิดชอบ
				๒๕๖๖ (บาท)	๒๕๖๗ (บาท)	๒๕๖๘ (บาท)	๒๕๖๙ (บาท)	๒๕๗๐ (บาท)			
๑	โครงการเด็กและเยาวชน ตำบลโพธิ์ทองไม่ตั้งครุฑ ก่อนวัยอันควร	อบรมให้ความรู้ให้กับเด็ก และเยาวชนตำบลโพธิ์ทอง	จัดกิจกรรมเรียนรู้ให้แก่ เยาวชนตำบลโพธิ์ทอง	๕๐,๐๐๐	๕๐,๐๐๐	๕๐,๐๐๐	๕๐,๐๐๐	๕๐,๐๐๐	ร้อยละ ร้อยละ	เด็กและเยาวชน ตำบลโพธิ์ทอง	กองสวัสดิการ สังคม
๒	โครงการสร้างสุขให้ผู้อยู่ มีสุขภาพร่างกายแข็งแรง	เพื่อให้ผู้อยู่ในตำบลโพธิ์ทอง มีสุขภาพร่างกายแข็งแรง	จัดกิจกรรมให้ผู้อยู่ใน ตำบลโพธิ์ทอง	๕๐,๐๐๐	๕๐,๐๐๐	๕๐,๐๐๐	๕๐,๐๐๐	๕๐,๐๐๐	ร้อยละ	ผู้อยู่ในตำบลโพธิ์ทอง ร่างกายแข็งแรง มากขึ้น	กองสวัสดิการ สังคม
๓	โครงการฝึกอบรมอาชีพ ให้กับประชาชน	เพื่อให้อบรมอาชีพให้กับ ประชาชน	-ฝึกอบรมอาชีพให้กับ ประชาชนในตำบลโพธิ์ทอง	๕๐,๐๐๐	๕๐,๐๐๐	๕๐,๐๐๐	๕๐,๐๐๐	๕๐,๐๐๐	ร้อยละ	ประชาชน มี ความรู้เพิ่มขึ้น	กองสวัสดิการ สังคม
๔	โครงการปรับปรุงซ่อมแซม บ้านให้ผู้อยู่ยาก	เพื่อให้ผู้อยู่ยากได้มีที่อยู่ อาศัยที่คงทนถาวร	-จำนวน ๕ หลัง	๓๑๑,๑๑๑	๑๑๑,๑๑๑	๑๑๑,๑๑๑	๑๑๑,๑๑๑	๑๑๑,๑๑๑	หลัง	ผู้อยู่ยากได้มี ที่อยู่อาศัยที่ คงทนถาวร	กองสวัสดิการ สังคม
๕	ส่งเสริมและสนับสนุนกลุ่ม วิสาหกิจชุมชนในตำบล โพธิ์ทอง	เพื่อสนับสนุนงบประมาณ ให้กับกลุ่มวิสาหกิจชุมชน	กลุ่มวิสาหกิจชุมชนที่จัดตั้ง ตามกฎหมาย จำนวน ๑๔ กลุ่ม	๑๔๐,๐๐๐	๑๔๐,๐๐๐	๑๔๐,๐๐๐	๑๔๐,๐๐๐	๑๔๐,๐๐๐	จำนวน กลุ่ม	กลุ่มอาชีพมี งบประมาณใน การดำเนินงาน	กองสวัสดิการ สังคม
๖	โครงการศึกษาดูงานเพื่อเพิ่ม ประสิทธิภาพของกลุ่มอาชีพ	เพื่อเพิ่มความรู้อีกกลุ่ม อาชีพ	กลุ่มอาชีพ ภายในตำบลโพธิ์ ทอง	๑๕๐,๐๐๐	๑๕๐,๐๐๐	๑๕๐,๐๐๐	๑๕๐,๐๐๐	๑๕๐,๐๐๐	ร้อยละ	กลุ่มอาชีพมี ความรู้เพิ่ม มากขึ้น	กองสวัสดิการ สังคม
รวม.....๖.....โครงการ				๕๕๐,๐๐๐	๕๕๐,๐๐๐	๕๕๐,๐๐๐	๕๕๐,๐๐๐	๕๕๐,๐๐๐			

ก.ยุทธศาสตร์จังหวัดที่ ๓.ยกระดับคุณภาพชีวิตและเสริมสร้างการแข่งขันของครอบครัว ชุมชน และสังคม
 ข.ยุทธศาสตร์การพัฒนาของ อปท. ในเขตจังหวัดที่ . ๒.สร้างความเข้มแข็งของครอบครัว ชุมชน และสังคม
 ๒.ยุทธศาสตร์การพัฒนาของ อบต. ด้านพัฒนาคุณภาพชีวิตและสังคม

๒.๓.แผนงานรักษาความสงบภายใน 4

ที่	โครงการ/กิจกรรม	วัตถุประสงค์	เป้าหมาย (ผลผลิตของโครงการ)	งบประมาณและที่ผ่านมา					ตัวชี้วัด (KPI)	ผลที่คาดว่าจะได้รับ	หน่วยงานที่ รับผิดชอบ
				๒๕๖๖ (บาท)	๒๕๖๗ (บาท)	๒๕๖๘ (บาท)	๒๕๖๙ (บาท)	๒๕๗๐ (บาท)			
๑	โครงการป้องกันยาเสพติด	- เพื่อให้เด็กและเยาวชนรู้จักโทษและภัยของยาเสพติด	-จัดอบรมเด็กและเยาวชนในตำบลโพธิ์ทอง จำนวน ๕๐ คน	๓๐,๐๐๐	๓๐,๐๐๐	๓๐,๐๐๐	๓๐,๐๐๐	๓๐,๐๐๐	ร้อยละ ๖๐	เด็กนักเรียนเยาวชนปลอดภัย เสพติด	สำนักปลัด
๒	โครงการขี้อุดภัย	เพื่อรณรงค์ให้ประชาชนใส่หมวกกันน็อค ๑๐๐%	-จัดอบรมเด็ก เยาวชน ประชาชน ในตำบลโพธิ์ทอง จำนวน ๕๐ คน	๓๐,๐๐๐	๓๐,๐๐๐	๓๐,๐๐๐	๓๐,๐๐๐	๓๐,๐๐๐	ร้อยละ อุบัติเหตุลดลง	ผู้เด็ก เยาวชน ประชาชนขี้อุดภัย หมวกกันน็อค	สำนักปลัด
๓	โครงการจัดตั้งจุดตรวจให้บริการประชาชนในช่วงเทศกาลปีใหม่	-เพื่อลดอุบัติเหตุและบริการประชาชนในช่วงเทศกาลปีใหม่	-ตั้งจุดตรวจคอยบริการประชาชน	๓๐,๐๐๐	๓๐,๐๐๐	๓๐,๐๐๐	๓๐,๐๐๐	๓๐,๐๐๐	ร้อยละ อุบัติเหตุลดลง	-อุบัติเหตุช่วงเทศกาลปีใหม่ลดลง	-สำนักปลัด
๔	โครงการจัดตั้งจุดตรวจให้บริการประชาชนในช่วงเทศกาลสงกรานต์	-เพื่อลดอุบัติเหตุและบริการประชาชนในช่วงเทศกาลสงกรานต์	-ตั้งจุดตรวจคอยบริการประชาชน	๓๐,๐๐๐	๓๐,๐๐๐	๓๐,๐๐๐	๓๐,๐๐๐	๓๐,๐๐๐	ร้อยละ อุบัติเหตุลดลง	-อุบัติเหตุช่วงเทศกาลสงกรานต์ลดลง	-สำนักปลัด
๕	โครงการฝึกอบรมแกนป้องกันบรรเทาสาธารณภัย	-เพื่อเตรียมความพร้อมด้านการบรรเทาสาธารณภัย	- จัดอบรมให้แก่ อปพร. ประชาชนทั่วไป และเด็กนักเรียน เพื่อทบทวนแผนการป้องกันบรรเทาสาธารณภัย	๓๐,๐๐๐	๓๐,๐๐๐	๓๐,๐๐๐	๓๐,๐๐๐	๓๐,๐๐๐	จำนวน กลุ่ม	- มีความพร้อมด้านการบรรเทาสาธารณภัย	- สำนักปลัด
๖	จัดซื้อวัสดุ อุปกรณ์ เกี่ยวกับป้องกันบรรเทาสาธารณภัย	-เพื่อจัดซื้อวัสดุ อุปกรณ์ เพื่อเตรียมความพร้อมด้านการบรรเทาสาธารณภัย	- จัดซื้อวัสดุ อุปกรณ์ งานป้องกันบรรเทาสาธารณภัย (กู้ชีพ)	๕๐,๐๐๐	๕๐,๐๐๐	๕๐,๐๐๐	๕๐,๐๐๐	๕๐,๐๐๐	จำนวน วัสดุ อุปกรณ์	- มีวัสดุ อุปกรณ์ ใช้ด้านการบรรเทาสาธารณภัย	- สำนักปลัด
รวม.....๒.....โครงการ				๒๐๐,๐๐๐	๒๐๐,๐๐๐	๒๐๐,๐๐๐	๒๐๐,๐๐๐	๒๐๐,๐๐๐			

ก. ยุทธศาสตร์จังหวัดที่ ๓.ยกระดับคุณภาพชีวิตและเสริมสร้างคามเข้มแข็งของครอบครัว ชุมชน และสังคม
 ข. ยุทธศาสตร์การพัฒนาของ อปท. ในเขตจังหวัดที่ ๓.พัฒนาที่สมดุลและยั่งยืน..๔.เสริมสร้างสมรรถนะประชาชนและพลังทางสังคม
 ๒. ยุทธศาสตร์การพัฒนาด้านพัฒนาคุณภาพชีวิตและสังคม

๒.๔.แผนงานเกษตร

ที่	โครงการ/กิจกรรม	วัตถุประสงค์	เป้าหมาย (ผลผลิตของโครงการ)	งบประมาณและที่ผ่านมา					ตัวชี้วัด (KPI)	ผลที่คาดว่าจะได้รับ	หน่วยงานที่ รับผิดชอบ
				๒๕๖๖ (บาท)	๒๕๖๗ (บาท)	๒๕๖๘ (บาท)	๒๕๖๙ (บาท)	๒๕๗๐ (บาท)			
๑	โครงการได้ลดบดขังข้าว และและหวานเมล็ดปุยพืช สิด	เพื่อมีกิจกรรมอาชีพเสริมให้ เกษตรกรหลังเก็บเกี่ยว	อบรม จำนวน ๑ ครั้ง/ปี จำนวน ๖๐ คน	๓๐,๐๐๐	๓๐,๐๐๐	๓๐,๐๐๐	๓๐,๐๐๐	๓๐,๐๐๐	ร้อยละ ร้อยละ	-ประชาชนลด ต้นทุนเพิ่มรายได้	สำนักปลัด
๒	โครงการอบรมเกษตรกร อินทรีย์ตามหลักปรัชญา เศรษฐกิจเพียงพอ	เพื่อให้ประชาชนยึดแนว หลักปรัชญาเศรษฐกิจ เพียงพอ	อบรม จำนวน ๑ ครั้ง/ปี จำนวน ๖๐ คน	๕๐,๐๐๐	๕๐,๐๐๐	๕๐,๐๐๐	๕๐,๐๐๐	๕๐,๐๐๐	ร้อยละ	-ประชาชนลด ต้นทุนเพิ่มรายได้	สำนักปลัด
รวม ๒ โครงการ				๘๐,๐๐๐	๘๐,๐๐๐	๘๐,๐๐๐	๘๐,๐๐๐	๘๐,๐๐๐			

ก. ยุทธศาสตร์จังหวัดที่...๓... พัฒนาคณะทุกช่วงวัยและระบบนิเวศสนับสนุนเพื่อลดปัญหาความยากจน ความเหลื่อมล้ำ มีคุณภาพชีวิตที่ดี..

ข. ยุทธศาสตร์การพัฒนาของ อพท. ในเขตจังหวัดที่...๒... พัฒนาด้านคุณภาพชีวิตและสังคม...

๓. ยุทธศาสตร์การพัฒนาด้านการศึกษา ศาสนา ประเพณีวัฒนธรรมและนันทนาการ

anello

๓.๑. แผนงานการศึกษา

ที่	โครงการ/กิจกรรม	วัตถุประสงค์	เป้าหมาย (ผลผลิตของโครงการ)	งบประมาณและที่ผ่านมา					ตัวชี้วัด (KPI)	ผลที่คาดว่าจะได้รับ	หน่วยงานที่รับผิดชอบ
				๒๕๖๖ (บาท)	๒๕๖๗ (บาท)	๒๕๖๘ (บาท)	๒๕๖๙ (บาท)	๒๕๗๐ (บาท)			
๑	โครงการวันเด็กแห่งชาติ	- เพื่อให้ประชาชนได้เห็นความสำคัญของเด็ก	- จัดกิจกรรมเสริมสร้างความรู้ให้แก่เด็ก	๑๐๐,๐๐๐	๑๐๐,๐๐๐	๑๐๐,๐๐๐	๑๐๐,๐๐๐	๑๐๐,๐๐๐	ร้อยละของเด็ก	- เด็กได้ความรู้จากการจัดกิจกรรม	กองการศึกษา
๒	ปรับปรุง/ซ่อมแซมศูนย์พัฒนาเด็กเล็ก	- เพื่อให้ ศพท. ได้มาตรฐานมากขึ้น	- ปรับปรุง/ซ่อมแซม	๓๐๐,๐๐๐	๓๐๐,๐๐๐	๓๐๐,๐๐๐	๓๐๐,๐๐๐	๓๐๐,๐๐๐	๓ ศูนย์ฯ	- ศพท. ได้มาตรฐาน	กองการศึกษา
๓.	โครงการส่งเสริมการศึกษา นอกสถานที่ของ ศูนย์พัฒนาเด็กเล็ก	เพื่อส่งเสริมการศึกษา นอกสถานที่ของศูนย์พัฒนาเด็กเล็ก	- เด็กมีพัฒนาการเรียนรู้ที่ดี	๕๐,๐๐๐	๕๐,๐๐๐	๕๐,๐๐๐	๕๐,๐๐๐	๕๐,๐๐๐	จำนวนครั้ง	เด็กเกิดการเรียนรู้และมีทักษะมากขึ้น	กองการศึกษา
๔	โครงการปรับปรุงสนามเด็กเล่นพัฒนาเด็กเล็ก	- เพื่อให้ได้มาตรฐานมากขึ้น	- ปรับปรุงสนามเด็กเล่นพัฒนาเด็กเล็ก	๓๐๐,๐๐๐	๓๐๐,๐๐๐	๓๐๐,๐๐๐	๓๐๐,๐๐๐	๓๐๐,๐๐๐	๓ ศูนย์ฯ	- ศพท. ได้มาตรฐาน	กองการศึกษา
๕	โครงการสนับสนุนค่าใช้จ่ายในการบริหารสถานศึกษา	- เพื่อสนับสนุนค่าใช้จ่ายในการบริหารสถานศึกษาของศูนย์พัฒนาเด็กเล็กในสังกัด	- สนับสนุนงบประมาณให้กับศูนย์พัฒนาเด็กเล็กในสังกัด	๑,๒๐๐,๐๐๐	๑,๒๐๐,๐๐๐	๑,๒๐๐,๐๐๐	๑,๒๐๐,๐๐๐	๑,๒๐๐,๐๐๐	ร้อยละของเด็ก	เด็กได้รับการสนับสนุนในการเรียนได้อย่างครบทุกคน	กองการศึกษา
๖	อุดหนุนโครงการอาหารกลางวันโรงเรียนบ้านนาโพธิ์	- เพื่อสนับสนุนงบประมาณเงินอุดหนุนอาหารกลางวันโรงเรียนบ้านนาโพธิ์	- สนับสนุนงบประมาณเงินอุดหนุนอาหารกลางวันโรงเรียนบ้านนาโพธิ์	๖๐๐,๐๐๐	๖๐๐,๐๐๐	๖๐๐,๐๐๐	๖๐๐,๐๐๐	๖๐๐,๐๐๐	ร้อยละของเด็ก	เด็กได้รับการสนับสนุนในการเรียนได้อย่างครบทุกคน	กองการศึกษา

ที่	โครงการ/กิจกรรม	วัตถุประสงค์	เป้าหมาย (ผลผลิตของโครงการ)	งบประมาณและที่ผ่านมา					ตัวชี้วัด (KPI)	ผลที่คาดว่าจะได้รับ	หน่วยงานที่ รับผิดชอบ
				๒๕๖๖ (บาท)	๒๕๖๗ (บาท)	๒๕๖๘ (บาท)	๒๕๖๙ (บาท)	๒๕๗๐ (บาท)			
๗	อุดหนุนโครงการอาหารกลางวันโรงเรียนบ้านหนองผักแว่น	-เพื่อสนับสนุนงบประมาณเงินอุดหนุนอาหารกลางวันโรงเรียนบ้านหนองผักแว่น	สนับสนุนงบประมาณเงินอุดหนุนอาหารกลางวันโรงเรียนบ้านหนองผักแว่น	๘๐๐,๐๐๐	๘๐๐,๐๐๐	๘๐๐,๐๐๐	๘๐๐,๐๐๐	๘๐๐,๐๐๐	ร้อยละ ๑๐๐	เด็กได้รับการสนับสนุนในการเรียนได้อย่างครบทุกคน	กองการศึกษา
๘	อุดหนุนโครงการอาหารกลางวันโรงเรียนบ้านหนองฟ้า	-เพื่อสนับสนุนงบประมาณเงินอุดหนุนอาหารกลางวันโรงเรียนบ้านหนองฟ้า	สนับสนุนงบประมาณเงินอุดหนุนอาหารกลางวันโรงเรียนบ้านหนองฟ้า	๘๐๐,๐๐๐	๘๐๐,๐๐๐	๘๐๐,๐๐๐	๘๐๐,๐๐๐	๘๐๐,๐๐๐	ร้อยละ ๑๐๐	เด็กได้รับการสนับสนุนในการเรียนได้อย่างครบทุกคน	กองการศึกษา
๙	โครงการฝึกซ้อมแผนป้องกันเด็กจมน้ำ	๑. เพื่อให้ครูผู้ดูแลเด็กมีความรู้เกี่ยวกับแผนการจมน้ำเด็กและการป้องกันการจมน้ำ เพื่อช่วยเหลือเด็กในเบื้องต้นได้	๑. ครูมีความรู้เกี่ยวกับการจมน้ำเด็กและการป้องกันการจมน้ำ	๒๐,๐๐๐	๒๐,๐๐๐	๒๐,๐๐๐	๒๐,๐๐๐	๒๐,๐๐๐	ร้อยละ ๑๐๐	๑. ครูมีความรู้เกี่ยวกับแผนการจมน้ำเด็กและการป้องกันการจมน้ำ	กองการศึกษา
๑๐	โครงการรณรงค์สุขภาพดี กีฬาสัมพันธ์	เพื่อให้เด็กมีสุขภาพร่างกายแข็งแรงและรักการออกกำลังกาย	เด็กได้แข่งขันกีฬาแสดงออกด้วยความมั่นใจ	๑๕,๐๐๐	๑๕,๐๐๐	๑๕,๐๐๐	๑๕,๐๐๐	๑๕,๐๐๐	ร้อยละ ๑๐๐	เด็กรักการออกกำลังกายอย่างสม่ำเสมอและมีน้ำใจเป็นนักกีฬา	กองการศึกษา
๑๑	โครงการจัดซื้ออาหารเสริม(นม) ให้กับศูนย์พัฒนาเด็กและโรงเรียน สพฐ. ในสังกัด	เพื่อให้เด็กนักเรียนได้รับอาหารเสริม(นม)ครบถ้วน	จัดซื้ออาหารเสริม(นม) ให้กับศูนย์พัฒนาเด็กและโรงเรียน สพฐ. ในสังกัด	๑,๓๐๐,๐๐๐	๑,๓๐๐,๐๐๐	๑,๓๐๐,๐๐๐	๑,๓๐๐,๐๐๐	๑,๓๐๐,๐๐๐	ร้อยละ ๑๐๐	เด็กนักเรียนของ ศพด. และนักเรียนของโรงเรียนสังกัด สพฐ.	กองการศึกษา
รวม.....๑๑.....โครงการ				๕,๔๘๕,๐๐๐	๕,๔๘๕,๐๐๐	๕,๔๘๕,๐๐๐	๕,๔๘๕,๐๐๐	๕,๔๘๕,๐๐๐	๕,๔๘๕,๐๐๐		

กลยุทธ์ศาสตร์จังหวัดที่...๓...พัฒนาคนทุกช่วงวัยและระบบนิเวศสนับสนุนเพื่อลดปัญหาความยากจน ความเหลื่อมล้ำ มีคุณภาพชีวิตที่ดี..

ข.ยุทธศาสตร์การพัฒนาของ อปท. ในเขตจังหวัดที่...๒...พัฒนาด้านคุณภาพชีวิตและสังคม...

๓.ยุทธศาสตร์การพัฒนาด้านการศึกษา ศาสนา ประเพณีวัฒนธรรมและนันทนาการ

๓.๒.แผนงานศาสนา ประเพณีวัฒนธรรมและนันทนาการ

ที่	โครงการ/กิจกรรม	วัตถุประสงค์	เป้าหมาย (ผลผลิตของโครงการ)	งบประมาณและที่ผ่านมา					ตัวชี้วัด (KPI)	ผลที่คาดว่าจะได้รับ	หน่วยงานที่รับผิดชอบ
				๒๕๖๖ (บาท)	๒๕๖๗ (บาท)	๒๕๖๘ (บาท)	๒๕๖๙ (บาท)	๒๕๗๐ (บาท)			
๑	โครงการจัดงานประเพณีรดน้ำขอพรจากผู้สูงอายุ	เพื่อส่งเสริมประเพณีอันดีงามและส่งเสริมกิจกรรมของผู้อายุ	ปีละ ๑ ครั้ง	๑๐๐,๐๐๐	๑๐๐,๐๐๐	๑๐๐,๐๐๐	๑๐๐,๐๐๐	๑๐๐,๐๐๐	ร้อยละ ๕๐	ประเพณีอันดีงามได้รับการสืบทอดและคงอยู่กับลูกหลาน	กองการศึกษา
๒	โครงการแข่งขันกีฬาสัมพันธ์ด้านโยธาเสถียร	-เพื่อส่งเสริมการออกกำลังกายให้กับประชาชน	-จัดการแข่งขันกีฬาภายในตำบลโพธิ์ทอง	๑๐๐,๐๐๐	๑๐๐,๐๐๐	๑๐๐,๐๐๐	๑๐๐,๐๐๐	๑๐๐,๐๐๐	ร้อยละ ๕๐	-ประชาชนรู้จักออกกำลังกาย มีสุขภาพแข็งแรง	กองการศึกษา
๓	โครงการจัดแข่งขันกีฬาเข้าแข่งขันกีฬา	-เพื่อจัดกิจกรรมร่วมกันและเห็นความสำคัญของการออกกำลังกาย	-จัดแข่งขันกีฬาเข้าร่วมแข่งขันของ อบท.ในสังกัดของอำเภอเสลภูมิ	๓๐,๐๐๐	๓๐,๐๐๐	๓๐,๐๐๐	๓๐,๐๐๐	๓๐,๐๐๐	ร้อยละ ๕๐	พนักงานมีสัมพันธภาพที่ดีต่อกัน	กองการศึกษา
๔	อุดหนุนโครงการประเพณีบุญบั้งไฟ	เพื่อส่งเสริมประเพณีอันดีของบ้านนาโพธิ์ บ้านหนองฟ้าและบ้านหนองผักแว่น	อุดหนุนงบประมาณให้กับคณะกรรมการหมู่บ้าน	๓๐๐,๐๐๐	๓๐๐,๐๐๐	๓๐๐,๐๐๐	๓๐๐,๐๐๐	๓๐๐,๐๐๐	ร้อยละ ๖๐	ประเพณีที่ดียังคงอยู่สืบสานไปยังลูกหลาน	กองการศึกษา
๕	อุดหนุนประเพณีบุญข้าวจี	เพื่อส่งเสริมประเพณีอันดีของบ้านนาโพธิ์ บ้านหนองฟ้าและบ้านหนองผักแว่น	อุดหนุนงบประมาณให้กับคณะกรรมการหมู่บ้าน	๓๐,๐๐๐	๓๐,๐๐๐	๓๐,๐๐๐	๓๐,๐๐๐	๓๐,๐๐๐	ร้อยละ ๖๐	ประเพณีที่ดียังคงอยู่สืบสานไปยังลูกหลาน	กองการศึกษา
รวม.....๕.....โครงการ				๕๖๐,๐๐๐	๕๖๐,๐๐๐	๕๖๐,๐๐๐	๕๖๐,๐๐๐	๕๖๐,๐๐๐			

กลยุทธ์จังหวัดที่...๔...เสริมสร้างความสมดุลทรัพยากรธรรมชาติและสิ่งแวดล้อมพร้อมรับการเปลี่ยนแปลงของสภาพภูมิอากาศและระบบเศรษฐกิจแบบ BCG อย่างยั่งยืน
 ข.ยุทธศาสตร์การพัฒนาของ อปท. ในเขตจังหวัดที่...๓...พัฒนาด้านเศรษฐกิจชุมชนท้องถิ่น..

๔.ยุทธศาสตร์การพัฒนาด้านทรัพยากรธรรมชาติและสิ่งแวดล้อม

๔.๑.แผนงานสาธารณสุข

ที่	โครงการ/กิจกรรม	วัตถุประสงค์	เป้าหมาย (ผลผลิตของโครงการ)	งบประมาณและที่ตามมา					ตัวชี้วัด (KPI)	ผลที่คาดว่าจะได้รับ	หน่วยงานที่ รับผิดชอบ
				๒๕๖๖ (บาท)	๒๕๖๗ (บาท)	๒๕๖๘ (บาท)	๒๕๖๙ (บาท)	๒๕๗๐ (บาท)			
๑	โครงการคัดแยกขยะ	เพื่อส่งเสริมการคัดแยกขยะ	รณรงค์การคัดแยกขยะ ประจำตำบล	๖๐,๐๐๐	๖๐,๐๐๐	๖๐,๐๐๐	๖๐,๐๐๐	๖๐,๐๐๐	ร้อยละ ๖๐	ปริมาณของขยะ ลดลงสามารถคัด แยกขยะได้	สำนักปลัด กอง สาธารณสุข
๒	โครงการ Big Cleaning day พื้นที่ตำบลโพธิ์ทอง	เพื่อรักษาความสะอาด ภายในองค์กรและชุมชน	-ทำความสะอาดพื้นที่ รับผิดชอบของ อบต.	๓๐,๐๐๐	๓๐,๐๐๐	๓๐,๐๐๐	๓๐,๐๐๐	๓๐,๐๐๐	ร้อยละ ของพื้นที่ สะอาด	-พื้นที่พื้นที่ รับผิดชอบของ อบต.สะอาด เป็นระเบียบ เรียบร้อย	สำนักปลัด กองคลัง กองช่าง กองสาธารณสุข กองการศึกษา กองสวัสดิการ ฯ
รวม ๒ โครงการ				๙๐,๐๐๐	๙๐,๐๐๐	๙๐,๐๐๐	๙๐,๐๐๐	๙๐,๐๐๐			

กลยุทธ์ศาสตร์จังหวัดที่...๔...เสริมสร้างความสมดุลทรัพยากรธรรมชาติและสิ่งแวดล้อมพร้อมรับการเปลี่ยนแปลงของสภาพภูมิอากาศและระบบเศรษฐกิจแบบ BCG อย่างยั่งยืน
 ข.ยุทธศาสตร์การพัฒนาของ อปท. ในเขตจังหวัดที่...๓...พัฒนาด้านเศรษฐกิจชุมชนท้องถิ่น..

๔.ยุทธศาสตร์การพัฒนาด้านทรัพยากรธรรมชาติและสิ่งแวดล้อม

๔.๒.แผนงานการเกษตร

ที่	โครงการ/กิจกรรม	วัตถุประสงค์	เป้าหมาย (ผลผลิตของโครงการ)	งบประมาณและที่ผ่านมา					ตัวชี้วัด (KPI)	ผลที่คาดว่าจะ จะได้รับ	หน่วยงานที่ รับผิดชอบ
				๒๕๖๖ (บาท)	๒๕๖๗ (บาท)	๒๕๖๘ (บาท)	๒๕๖๙ (บาท)	๒๕๗๐ (บาท)			
๑	โครงการปลูกต้นไม้เฉลิม พระเกียรติ	-เพื่อเพิ่มพื้นที่ของป่าหรือ พื้นที่สาธารณประโยชน์	ปลูกป่าชุมชนหรือพื้นที่ สาธารณะประโยชน์เพิ่มขึ้น	๓๐,๐๐๐	๓๐,๐๐๐	๓๐,๐๐๐	๓๐,๐๐๐	๓๐,๐๐๐	ร้อยละ ร้อยละ	มีพื้นที่ป่าไม้ เพิ่มขึ้น	สำนักปลัด
๒	โครงการปลูกหญ้าแฝก	-เพื่อป้องกันการพังทลาย และรักษาหน้าดิน	-ปลูกหญ้าแฝก	๓๐,๐๐๐	๓๐,๐๐๐	๓๐,๐๐๐	๓๐,๐๐๐	๓๐,๐๐๐	โครงการ	-หน้าดินไม่ถูก ทำลาย	สำนักปลัด
รวม ๒ โครงการ				๖๐,๐๐๐	๖๐,๐๐๐	๖๐,๐๐๐	๖๐,๐๐๐	๖๐,๐๐๐			

ก.ยุทธศาสตร์จังหวัดที่ ๕.เสริมสร้างความมั่นคงภายใน และยกระดับการบริหารจัดการภาครัฐให้มีสมรรถนะสูง
 ข.ยุทธศาสตร์การพัฒนาของ อปท. ในเขตจังหวัดที่...๕...พัฒนาด้านการบริหารจัดการและการส่งเสริมการมีส่วนร่วม...
 ๕.ยุทธศาสตร์การพัฒนาองค์กรและบริหารจัดการบ้านเมืองที่ดี
 ๕.๑.แผนงานบริหารงานทั่วไป

ที่	โครงการ/กิจกรรม	วัตถุประสงค์	เป้าหมาย (ผลผลิตของโครงการ)	งบประมาณและที่ผ่านมา					ตัวชี้วัด (KPI)	ผลที่คาดว่าจะได้รับ	หน่วยงานที่รับผิดชอบ
				๒๕๖๖ (บาท)	๒๕๖๗ (บาท)	๒๕๖๘ (บาท)	๒๕๖๙ (บาท)	๒๕๗๐ (บาท)			
๑	โครงการ อบรม เสริมสร้าง พปช.ประชาชน	ออกบริการประชาชนนอก สถานที่ และรับทราบปัญหา ของประชาชน	- จัด ปีละครั้ง ผู้เข้าร่วม โครงการ ๑๒๐ คน	๓๐,๐๐๐	๓๐,๐๐๐	๓๐,๐๐๐	๓๐,๐๐๐	๓๐,๐๐๐	ร้อยละ ร้อยละ	- ประชาชนได้ รับทราบการ บริหารงาน อปท. ประชาชนไปใช้ สิทธิมากขึ้น	สำนักปลัด
๒	โครงการเลือกตั้งสมาชิกสภา ท้องถิ่นและผู้บริหารท้องถิ่น	เพื่อให้ประชาชนตระหนักใน หน้าที่ของตนจนระบอบ ประชาธิปไตย	จัดประชาสัมพันธ์ รณรงค์ให้ประชาชนไปใช้ สิทธิมากขึ้น	๓๕๐,๐๐๐	๓๕๐,๐๐๐	๓๕๐,๐๐๐	๕๐๐,๐๐๐	๙๐๐,๐๐๐	ร้อยละ	ประชาชนไปใช้ สิทธิมากขึ้น	สำนักปลัด
๓	โครงการจัดงานรัฐพิธี	เพื่อส่งเสริมให้ประชาชน ร่วมงานและสร้างจิตสำนึก	จัดงานรัฐพิธี เช่น วันท้องถิ่น ไทย วันพ่อ วันแม่ วันปิยะ มหาราช และอื่นๆ	๓๐,๐๐๐	๓๐,๐๐๐	๓๐,๐๐๐	๓๐,๐๐๐	๓๐,๐๐๐	กิจกรรม	ประชาชน ร่วมงานและ สร้างจิตสำนึก	สำนักปลัด
๔	โครงการสำรวจภาษีที่ดิน และทรัพย์สิน	เพื่อปรับปรุงระบบแผนที่ ภาษีที่ดินและทรัพย์สิน	ปรับปรุงระบบแผนที่ภาษี ที่ดินและทรัพย์สิน	๑๐๐,๐๐๐	๑๐๐,๐๐๐	๑๐๐,๐๐๐	๑๐๐,๐๐๐	๑๐๐,๐๐๐	ร้อยละ ของภาษี เพิ่มขึ้น	รายได้จากการ เก็บภาษีเพิ่มขึ้น	กองคลัง กองช่าง
๕	โครงการเก็บภาษีเงิน สถานที่	-เพื่ออำนวยความสะดวก ให้แก่ประชาชน	ประชาชนชำระภาษีเพิ่มขึ้น	๒๐,๐๐๐	๒๐,๐๐๐	๒๐,๐๐๐	๒๐,๐๐๐	๒๐,๐๐๐	ร้อยละ ของภาษี เพิ่มขึ้น	รายได้จากการ เก็บภาษีเพิ่มขึ้น	กองคลัง
๖	โครงการอบรมป้องกัน และปราบปรามการทุจริต	-เพื่อให้ความรู้แก่ประชาชน ในการป้องกันและ ปราบปรามการทุจริต	-จัดอบรมเรื่องการป้องกัน และปราบปรามการทุจริต	๒๐,๐๐๐	๒๐,๐๐๐	๒๐,๐๐๐	๒๐,๐๐๐	๒๐,๐๐๐	ร้อยละ	-ประชาชนมี ความรู้ในเรื่อง การป้องกันและ ปราบปรามการ ทุจริต	สำนักปลัด

ที่	โครงการ/กิจกรรม	วัตถุประสงค์	เป้าหมาย (ผลผลิตของโครงการ)	งบประมาณและที่ผ่านมา					ตัวชี้วัด (KPI)	ผลที่คาดว่าจะได้รับ	หน่วยงานที่รับผิดชอบ
				๒๕๖๖ (บาท)	๒๕๖๗ (บาท)	๒๕๖๘ (บาท)	๒๕๖๙ (บาท)	๒๕๗๐ (บาท)			
๗	โครงการพัฒนาศักยภาพของบุคลากรของ อบต.โพธิ์ทอง	-เพื่อให้บุคลากรของ อบต.มีความรู้ความสามารถในการปฏิบัติงานและเพื่อเพิ่มประสิทธิภาพในการปฏิบัติงาน	บุคลากรของ อบต. สมาชิกฯ คณะผู้บริหาร พนักงานจ้างและบุคคลอื่นที่เกี่ยวข้อง	๓๐๐,๐๐๐	๓๐๐,๐๐๐	๓๐๐,๐๐๐	๓๐๐,๐๐๐	๓๐๐,๐๐๐	กิจกรรม/โครงการ	บุคลากรมีความรู้ความสามารถในการปฏิบัติงานเพิ่มขึ้น	สำนักปลัด กองคลัง กองช่าง กองสาธารณสุข กองสวัสดิการสังคม
๘	โครงการอบรมคุณธรรมจริยธรรม	-เพื่อพัฒนาบุคลากรขององค์กรให้มีคุณธรรมจริยธรรมมากขึ้น	บุคลากรของ อบต. สมาชิกฯ คณะผู้บริหาร หรือประชาชนและบุคคลอื่นที่เกี่ยวข้อง	๓๐,๐๐๐	๓๐,๐๐๐	๓๐,๐๐๐	๓๐,๐๐๐	๓๐,๐๐๐	ร้อยละของผู้เข้าร่วมอบรม	-บุคลากรของ อบต. สมาชิกฯ คณะผู้บริหารหรือประชาชนและบุคคลอื่นที่เกี่ยวข้องมีความรู้เรื่องคุณธรรมจริยธรรม	สำนักงานปลัด
๙	โครงการสนับสนุนศูนย์ปฏิบัติการร่วมในการช่วยเหลือประชาชนขององค์กรปกครองส่วนท้องถิ่น	-เพื่อเป็นค่าใช้จ่ายในการดำเนินงานของศูนย์ปฏิบัติการร่วมในการช่วยเหลือประชาชนขององค์กรปกครองส่วนท้องถิ่น	อุดหนุนงบประมาณศูนย์ปฏิบัติการร่วมในการช่วยเหลือประชาชนขององค์กรปกครองส่วนท้องถิ่น	๑๐,๐๐๐	๑๐,๐๐๐	๑๐,๐๐๐	๑๐,๐๐๐	๑๐,๐๐๐	๑ ครั้ง	-เป็นประโยชน์แก่องค์กรปกครองส่วนท้องถิ่น	สำนักปลัด กองคลัง ปกครองส่วนท้องถิ่น

ที่	โครงการ/กิจกรรม	วัตถุประสงค์	เป้าหมาย (ผลผลิตของโครงการ)	งบประมาณและที่ผ่านมา					ตัวชี้วัด (KPI)	ผลที่คาดว่าจะได้รับ	หน่วยงานที่รับผิดชอบ
				๒๕๖๖ (บาท)	๒๕๖๗ (บาท)	๒๕๖๘ (บาท)	๒๕๖๙ (บาท)	๒๕๗๐ (บาท)			
๑๐	โครงการประเมินคุณธรรมและความโปร่งใสในองค์กร	เพื่อเพิ่มความรู้ในการประเมินคุณธรรมและความโปร่งใสในองค์กรของ ปปช.	-จัดอบรมและจัดทำกรรรมมือในการประเมิน ITA ของ ปปช.	๓๐,๐๐๐	๓๐,๐๐๐	๓๐,๐๐๐	๓๐,๐๐๐	๓๐,๐๐๐	ร้อยละ	ได้รับองค์ความรู้ของการประเมิน ITA	สำนักปลัด กองคลัง กองช่าง กองสารณสุข กองการศึกษา กองสวัสดิการ ฯ
			รวม ๑๐ โครงการ	๙๒๐,๐๐๐	๙๒๐,๐๐๐	๙๒๐,๐๐๐	๙๒๐,๐๐๐	๙๒๐,๐๐๐			

ก.ยุทธศาสตร์จังหวัดที่... ๕.รักษาความมั่นคงภายในและบริหารกิจการบ้านเมืองที่ดี
 ข.ยุทธศาสตร์การพัฒนาของ อปท. ในเขตจังหวัดที่...๒.ส่งเสริมคุณภาพชีวิต..
 ๕.ยุทธศาสตร์การพัฒนาด้านการปกครองและการบริหารจัดการที่ดี
 ๕.๒.แผนงานสร้างความเข้มแข็งของชุมชน

ที่	โครงการ/กิจกรรม	วัตถุประสงค์	เป้าหมาย (ผลผลิตของโครงการ)	งบประมาณและที่ผ่านมา					ตัวชี้วัด (KPI)	ผลที่คาดว่าจะได้รับ	หน่วยงานที่รับผิดชอบ	
				๒๕๖๖ (บาท)	๒๕๖๗ (บาท)	๒๕๖๘ (บาท)	๒๕๖๙ (บาท)	๒๕๗๐ (บาท)				
๑	โครงการจัดเวทีประชาคมเพื่อ เพื่อทบทวนจัดทำ แผนพัฒนาท้องถิ่นประจำปี	เพื่อส่งเสริมให้ประชาชนมีส่วนร่วมในการจัดทำ แผนพัฒนาท้องถิ่น	- จัดเวทีประชาคมเพื่อ ทบทวนจัดทำแผนพัฒนา ท้องถิ่นประจำปี/แผนชุมชน	๔๐,๐๐๐	๔๐,๐๐๐	๔๐,๐๐๐	๔๐,๐๐๐	๔๐,๐๐๐	๔๐,๐๐๐	ร้อยละ	ประชาชนได้มีส่วนร่วมในการ บริหารงานและ พัฒนา	สำนักปลัด
รวม ๑ โครงการ				๔๐,๐๐๐	๔๐,๐๐๐	๔๐,๐๐๐	๔๐,๐๐๐	๔๐,๐๐๐	๔๐,๐๐๐			

๒.บัญชีโครงการพัฒนาท้องถิ่น

รายละเอียดโครงการพัฒนา
ที่นำมาจากแผนพัฒนาหมู่บ้านและแผนพัฒนาชุมชน
(พ.ศ.๒๕๖๖ - ๒๕๗๐)
องค์การบริหารส่วนตำบลโพธิ์ทอง อำเภอเสลภูมิ จังหวัดร้อยเอ็ด

ยุทธศาสตร์จังหวัดที่...๒...เสริมสร้างขีดความสามารถทางการแข่งขันด้านการค้า การบริการและการลงทุน
ยุทธศาสตร์การพัฒนาของ อบท. ในเขตจังหวัดที่...๑...ด้านโครงสร้างพื้นฐาน...๒...การพัฒนาด้านคุณภาพชีวิต
๑.ยุทธศาสตร์การพัฒนาด้านโครงสร้างพื้นฐาน

ที่	โครงการ/กิจกรรม	วัตถุประสงค์	เป้าหมาย (ผลผลิตของโครงการ)	งบประมาณและที่ผ่านมา				ตัวชี้วัด (KPI)	ผลที่คาดว่าจะได้รับ	หน่วยงานที่รับผิดชอบ
				๒๕๖๖ (บาท)	๒๕๖๗ (บาท)	๒๕๖๘ (บาท)	๒๕๖๙ (บาท)			
๑	ก่อสร้างถนน คสล.จากบ้านหนองแวง ตำบลโพธิ์ทอง ถึงบ้านโคกสูง ตำบลศรีวิสัย	-เพื่อให้ประชาชนได้รับความสะดวกและปลอดภัยในการสัญจร	ก่อสร้างถนนลาดยางขนาดกว้าง ๕ เมตร ยาว ๑,๒๐๐ เมตร หนา ๐.๑๕ เมตร	๓,๖๐๐,๐๐๐ (งบ อบจ.)	๓,๖๐๐,๐๐๐ (งบ อบจ.)	๓,๖๐๐,๐๐๐ (งบ อบจ.)	๓,๖๐๐,๐๐๐ (งบ อบจ.)	จำนวนถนนเพิ่มขึ้น	อบจ. อบต.โพธิ์ทอง.	
๒	ก่อสร้างถนน คสล.จากหน้าโรงเรียนโพธิ์ทองวิทยาคาร ถึง บ้านประชาศึกษา หมู่ที่ ๖ ตำบลโพธิ์ทอง	-เพื่อให้ประชาชนได้รับความสะดวกและปลอดภัยในการสัญจร	ก่อสร้างถนนลาดยางขนาดกว้าง ๕ เมตร ยาว ๑,๒๐๐ เมตร หนา ๐.๑๕ เมตร	๔,๗๒๐,๐๐๐ (งบ อบจ.)	๔,๗๒๐,๐๐๐ (งบ อบจ.)	๔,๗๒๐,๐๐๐ (งบ อบจ.)	๔,๗๒๐,๐๐๐ (งบ อบจ.)	จำนวนถนนเพิ่มขึ้น	อบจ. อบต.โพธิ์ทอง.	
๓	ปรับปรุงภูมิทัศน์อ่างเก็บน้ำหนองฟ้า	-เพื่อให้ประชาชนใช้พื้นที่พักผ่อนหย่อนใจ ออกกำลังกาย	ปรับปรุงภูมิทัศน์อ่างเก็บน้ำหนองฟ้า	๑,๒๐๐,๐๐๐ (งบ อบจ.)	๑,๒๐๐,๐๐๐ (งบ อบจ.)	๑,๒๐๐,๐๐๐ (งบ อบจ.)	๑,๒๐๐,๐๐๐ (งบ อบจ.)	ร้อยละของประชาชน	อบจ. กรมทรัพยากร	

๒.บัญชีโครงการพัฒนาท้องถิ่น

รายละเอียดโครงการพัฒนา
 แผนพัฒนาท้องถิ่น (พ.ศ.๒๕๖๖ - ๒๕๗๐)
 สำหรับ โครงการที่เกิดขึ้นจากกรอบกรอบวงเงินที่ใช้สำหรับการประสานแผนพัฒนาท้องถิ่น
 องค์การบริหารส่วนตำบลโพธิ์ทอง อำเภอเสลภูมิ จังหวัดร้อยเอ็ด

ก.ยุทธศาสตร์จังหวัดที่...๒...เสริมสร้างขีดความสามารถทางการแข่งขันด้านการค้า การบริการและการลงทุน
 ข.ยุทธศาสตร์การพัฒนาของ อบท. ในเขตจังหวัดที่...๑...ด้านโครงสร้างพื้นฐาน...๒...การพัฒนาด้านคุณภาพชีวิต.....
 ค.ยุทธศาสตร์การพัฒนาด้านโครงสร้างพื้นฐาน
 ๑.๑ แผนงานอุตสาหกรรมและการโยธา

ที่	โครงการ/กิจกรรม	วัตถุประสงค์	เป้าหมาย (ผลผลิตของโครงการ)	งบประมาณและที่ผ่านมา				ตัวชี้วัด (KPI)	ผลที่คาดว่าจะได้รับ	หน่วยงานที่รับผิดชอบ
				๒๕๖๖ (บาท)	๒๕๖๗ (บาท)	๒๕๖๘ (บาท)	๒๕๖๙ (บาท)			
๔	ก่อสร้างถนนคอนกรีตเสริมเหล็ก สายทาง ร.ถ.๑๓๔-๐๕ บ้านหนองฟ้า(แยกทล.๒๒๕๙) - บ้านหนองผักแว่น หมู่ที่ ๑ บ้านหนองฟ้า ตำบลโพธิ์ทอง	-เพื่อให้ประชาชนได้รับความสะดวกและปลอดภัย สัญจร	ก่อสร้างถนนคอนกรีตเสริมเหล็ก สายทาง ร.ถ.๑๓๔-๐๕ บ้านหนองฟ้า(แยกทล.๒๒๕๙) - บ้านหนองผักแว่น หมู่ที่ ๑ บ้านหนองฟ้า ตำบลโพธิ์ทอง ช่วง กม.๑+๑๐๐ ถึง กม.๒+๒๑๐ มีวงจรรถทาง กว้าง ๕ เมตร ระยะทาง ๑,๑๐๐ เมตร ทน ๐.๑๕ เมตร หรือพื้นที่ไม่น้อยกว่า ๕,๕๐๐ ตารางเมตร ไหล่ทางกว้างละ ๐.๕๐ เมตร	๓,๖๐๐,๐๐๐	๓,๖๐๐,๐๐๐	๓,๖๐๐,๐๐๐	๓,๖๐๐,๐๐๐	๓,๖๐๐,๐๐๐	จำนวนถนนเพิ่มขึ้น	-ประชาชนได้รับความสะดวกและปลอดภัยในการสัญจร อบจ.โพธิ์ทอง.

ที่	โครงการ/กิจกรรม	วัตถุประสงค์	เป้าหมาย (ผลผลิตของโครงการ)	งบประมาณและที่ผ่านมา					ตัวชี้วัด (KPI)	ผลที่คาดว่าจะได้รับ	หน่วยงานที่รับผิดชอบ
				๒๕๖๖ (บาท)	๒๕๖๗ (บาท)	๒๕๖๘ (บาท)	๒๕๖๙ (บาท)	๒๕๗๐ (บาท)			
๒	ก่อสร้างถนนคอนกรีตเสริมเหล็ก สายทาง ร.ถ.๑๓๔-๒๐ บ้านหนองฟ้า(แยกทล.๒๒๕๔)- บ้านสุวรรณคำ หมู่ที่ ๑๓ บ้านหนองฟ้า ตำบลโพธิ์ทอง	-เพื่อให้ประชาชนได้รับความสะดวกและปลอดภัยในการสัญจร	ก่อสร้างถนนคอนกรีตเสริมเหล็ก สายทาง ร.ถ.๑๓๔-๒๐ บ้านหนองฟ้า(แยกทล.๒๒๕๔)- บ้านสุวรรณคำ หมู่ที่ ๑๓ บ้านหนองฟ้า ตำบลโพธิ์ทอง ช่วง กม.๐+๕๖๐ ถึง กม.๑+๐๔๐ มีวงจรรถกว้าง ๔ เมตร ระยะทาง ๔๘๐ เมตร ทน ๐.๑๕ เมตร หรือพื้นที่ไม่น้อยกว่า ๑,๙๒๐ ตารางเมตร ไหล่ทางข้างละ ๐.๕๐ เมตร	๑,๒๐๐,๐๐๐	๑,๒๐๐,๐๐๐	๑,๒๐๐,๐๐๐	๑,๒๐๐,๐๐๐	๑,๒๐๐,๐๐๐	จำนวนถนนเพิ่มขึ้น	-ประชาชนไม่ได้รับความปลอดภัยในการสัญจร	อบจ.อบต.โพธิ์ทอง.
๓	ก่อสร้างถนนคอนกรีตเสริมเหล็ก สายทาง ร.ถ.๑๓๔-๑๒ บ้านนาโพธิ์-บ้านหนองแวง-โคกสมบูรณ์ หมู่ที่ ๗ บ้านหนองแวง ตำบลโพธิ์ทอง	-เพื่อให้ประชาชนได้รับความสะดวกและปลอดภัยในการสัญจร	ก่อสร้างถนนคอนกรีตเสริมเหล็ก สายทาง ร.ถ.๑๓๔-๑๒ บ้านนาโพธิ์-บ้านหนองแวง-โคกสมบูรณ์ หมู่ที่ ๗ บ้านหนองแวง ตำบลโพธิ์ทอง ช่วง กม.๐+๐๐๐ ถึง กม.๑+๐๐๐ มีวงจรรถกว้าง ๔ เมตร ระยะทาง ๑,๐๐๐ เมตร ทน ๐.๑๕ เมตร หรือพื้นที่ไม่น้อยกว่า ๔,๐๐๐ ตารางเมตร ไหล่ทางข้างละ ๐.๕๐ เมตร	๒,๗๐๐,๐๐๐	๒,๗๐๐,๐๐๐	๒,๗๐๐,๐๐๐	๒,๗๐๐,๐๐๐	๒,๗๐๐,๐๐๐	จำนวนถนนเพิ่มขึ้น	-ประชาชนไม่ได้รับความปลอดภัยในการสัญจร	อบจ.อบต.โพธิ์ทอง.

ที่	โครงการ/กิจกรรม	วัตถุประสงค์	เป้าหมาย (ผลผลิตของโครงการ)	งบประมาณและที่ผ่านมา					ตัวชี้วัด (KPI)	ผลที่คาดว่าจะได้รับ	หน่วยงานที่รับผิดชอบ
				๒๕๖๖ (บาท)	๒๕๖๗ (บาท)	๒๕๖๘ (บาท)	๒๕๖๙ (บาท)	๒๕๗๐ (บาท)			
๔	ก่อสร้างถนนคอนกรีตเสริมเหล็ก สายทาง รอ.ถ.๑๓๔-๐๙ บ้านหนองแวง-บ้านโคกสมบูรณ์ หมู่ที่ ๗ บ้านหนองแวง ตำบลโพธิ์ทอง	-เพื่อให้ประชาชนได้รับความสะดวกและปลอดภัยในการสัญจร	ก่อสร้างถนนคอนกรีตเสริมเหล็ก สายทาง รอ.ถ.๑๓๔-๐๙ บ้านหนองแวง-บ้านโคกสมบูรณ์ หมู่ที่ ๗ บ้านหนองแวง ตำบลโพธิ์ทอง ช่วง กม. ๑+๑๙๐ ถึง กม.๑+๖๙๐ ผิวจราจรกว้าง ๕ เมตร ระยะทาง ๕๐๐ เมตร หนา ๐.๑๕ เมตร หรือพื้นที่ไม่น้อยกว่า ๒,๕๐๐ ตารางเมตร ไหล่ทางข้างละ ๐.๕๐ เมตร	๑,๗๐๐,๐๐๐	๑,๗๐๐,๐๐๐	๑,๗๐๐,๐๐๐	๑,๗๐๐,๐๐๐	๑,๗๐๐,๐๐๐	จำนวนถนนเพิ่มขึ้น	-ประชาชนได้รับความปลอดภัยในการสัญจร	อบจ อบต.โพธิ์ทอง.
๕.	ก่อสร้างถนนคอนกรีตเสริมเหล็ก สายทาง รอ.ถ.๑๓๔-๒๒ บ้านหนองฟ้า(แยกถ. ๒๒๕๙)-บ้านโนนเกษตร หมู่ที่ ๑๑ บ้านโนนเกษตร ตำบลโพธิ์ทอง	-เพื่อให้ประชาชนได้รับความสะดวกและปลอดภัยในการสัญจร	ก่อสร้างถนนคอนกรีตเสริมเหล็ก สายทาง รอ.ถ.๑๓๔-๒๒ บ้านหนองฟ้า(แยกถ. ๒๒๕๙)-บ้านโนนเกษตร หมู่ที่ ๑๑ บ้านโนนเกษตร ตำบลโพธิ์ทอง ช่วง กม. ๐+๐๘๑ ถึง กม.๑+๓๑๐ ผิวจราจรกว้าง ๔ เมตร ระยะทาง ๕๐๐ เมตร หนา ๐.๑๕ เมตร หรือพื้นที่ไม่น้อยกว่า ๒๐๐๐ ตารางเมตร ไหล่ทางข้างละ ๐.๕๐ เมตร	๑,๗๐๐,๐๐๐	๑,๗๐๐,๐๐๐	๑,๗๐๐,๐๐๐	๑,๗๐๐,๐๐๐	๑,๗๐๐,๐๐๐	จำนวนถนนเพิ่มขึ้น	-ประชาชนได้รับความปลอดภัยในการสัญจร	อบจ อบต.โพธิ์ทอง.

ที่	โครงการ/กิจกรรม	วัตถุประสงค์	เป้าหมาย (ผลผลิตของโครงการ)	งบประมาณและที่ผ่านมา				ตัวชี้วัด (KPI)	ผลที่คาดว่าจะได้รับ	หน่วยงานที่รับผิดชอบ
				๒๕๖๖ (บาท)	๒๕๖๗ (บาท)	๒๕๖๘ (บาท)	๒๕๖๙ (บาท)			
๖.	ก่อสร้างถนนลาดยาง แอสฟัลติกคอนกรีต รหัสทางหลวงท้องถิ่น ร.อ.ถ.๑๓๔-๑๗ หมู่ที่ ๑๑ บ้านโนนเกษตร ตำบลโพธิ์ทอง	-เพื่อให้ประชาชนได้รับความสะดวกและปลอดภัยในการสัญจร	ก่อสร้างถนนลาดยาง แอสฟัลติกคอนกรีต รหัสทางหลวงท้องถิ่น ร.อ.ถ.๑๓๔-๑๗ หมู่ที่ ๑๑ บ้านโนนเกษตร ตำบลโพธิ์ทอง อำเภอเสลภูมิ จาก กม. ที่ ๐+๘๖๐ ถึง กม.ที่ ๓+๒๕๐ มีวงจรรถกว้าง ๖ เมตร ยาว ๒,๓๙๐ เมตรหรือมีปริมาณงานไม่น้อยกว่า ๑๔,๓๔๐ ตารางเมตร	๑,๗๐๐,๐๐๐	๑,๗๐๐,๐๐๐	๑,๗๐๐,๐๐๐	๑,๗๐๐,๐๐๐	จำนวนถนนเพิ่มขึ้น	-ประชาชนได้รับความปลอดภัยในการสัญจร	อบจ.อบต.โพธิ์ทอง.
๗.	ก่อสร้างถนนลาดยาง แอสฟัลติกคอนกรีต รหัสทางหลวงท้องถิ่น ร.อ.ถ.๑๓๔-๐๘ หมู่ที่ ๔ บ้านนาโพธิ์ ตำบลโพธิ์ทอง	-เพื่อให้ประชาชนได้รับความสะดวกและปลอดภัยในการสัญจร	ก่อสร้างถนนลาดยาง แอสฟัลติกคอนกรีต รหัสทางหลวงท้องถิ่น ร.อ.ถ.๑๓๔-๐๘ หมู่ที่ ๔ บ้านนาโพธิ์ ตำบลโพธิ์ทอง อำเภอเสลภูมิ จาก กม. ที่ ๐+๗๐๐ ถึง กม.ที่ ๑+๘๐๐ มีวงจรรถกว้าง ๖ เมตร ยาว ๑,๑๐๐ เมตรหรือมีปริมาณงานไม่น้อยกว่า ๖,๖๐๐ ตารางเมตร ไล่ทางกว้างข้างละ ๑.๐๐ เมตรเมตร	๓,๗๐๐,๐๐๐	๑,๗๐๐,๐๐๐	๓,๗๐๐,๐๐๐	๓,๗๐๐,๐๐๐	จำนวนถนนเพิ่มขึ้น	-ประชาชนได้รับความปลอดภัยในการสัญจร	อบจ.อบต.โพธิ์ทอง.

ที่	โครงการ/กิจกรรม	วัตถุประสงค์	เป้าหมาย (ผลผลิตของโครงการ)	งบประมาณและที่ผ่านมา				ตัวชี้วัด (KPI)	ผลที่คาดว่าจะได้รับ	หน่วยงานที่รับผิดชอบ
				๒๕๖๖ (บาท)	๒๕๖๗ (บาท)	๒๕๖๘ (บาท)	๒๕๖๙ (บาท)			
๘.	ก่อสร้างระบบสูบน้ำพลังงานแสงอาทิตย์ หมู่ที่ ๑ บ้านหนองฟ้า ตำบลโพธิ์ทอง	เพื่อให้ประชาชนมีน้ำใช้ในการเกษตร	ขนาด ๒.๕ กิโลวัตต์ สำหรับดำเนินการเกษตรกรรม (พอลิเอทิลีน)	๒,๕๐๐,๐๐๐	๒,๕๐๐,๐๐๐	๒,๕๐๐,๐๐๐	๒,๕๐๐,๐๐๐	จำนวน	-ประชาชนมีน้ำใช้ในการเกษตร	อบจ. อบต.โพธิ์ทอง.
๙.	ก่อสร้างระบบสูบน้ำพลังงานแสงอาทิตย์ หมู่ที่ ๙ บ้านนาโพธิ์ ตำบลโพธิ์ทอง	เพื่อให้ประชาชนมีน้ำใช้ในการเกษตร	ขนาด ๒.๕ กิโลวัตต์ สำหรับดำเนินการเกษตรกรรม (พอลิเอทิลีน)	๕๐๐,๐๐๐	๕๐๐,๐๐๐	๕๐๐,๐๐๐	๕๐๐,๐๐๐	จำนวน	-ประชาชนมีน้ำใช้ในการเกษตร	อบจ. อบต.โพธิ์ทอง.
๑๐	ก่อสร้างระบบสูบน้ำพลังงานแสงอาทิตย์ หมู่ที่ ๙ บ้านหนองผักแว่น ตำบลโพธิ์ทอง	เพื่อให้ประชาชนมีน้ำใช้ในการเกษตร	ขนาด ๒.๕ กิโลวัตต์ สำหรับดำเนินการเกษตรกรรม (พอลิเอทิลีน)	๕๐๐,๐๐๐	๕๐๐,๐๐๐	๕๐๐,๐๐๐	๕๐๐,๐๐๐	จำนวน	-ประชาชนมีน้ำใช้ในการเกษตร	อบจ. อบต.โพธิ์ทอง.
๑๑	ก่อสร้างระบบสูบน้ำพลังงานแสงอาทิตย์ หมู่ที่ ๑๑ โนนเกษตร ตำบลโพธิ์ทอง	เพื่อให้ประชาชนมีน้ำใช้ในการเกษตร	ขนาด ๒.๕ กิโลวัตต์ สำหรับดำเนินการเกษตรกรรม (พอลิเอทิลีน)	๒,๕๐๐,๐๐๐	๒,๕๐๐,๐๐๐	๒,๕๐๐,๐๐๐	๒,๕๐๐,๐๐๐	จำนวน	-ประชาชนมีน้ำใช้ในการเกษตร	อบจ. อบต.โพธิ์ทอง.
๑๒	ก่อสร้างระบบสูบน้ำพลังงาน หมู่ที่ ๑๒ บ้านนาโพธิ์ ตำบลโพธิ์ทอง	เพื่อให้ประชาชนมีน้ำใช้ในการเกษตร	ขนาด ๒.๕ กิโลวัตต์ สำหรับดำเนินการเกษตรกรรม (พอลิเอทิลีน)	๑,๐๐๐,๐๐๐	๑,๐๐๐,๐๐๐	๑,๐๐๐,๐๐๐	๑,๐๐๐,๐๐๐	จำนวน	-ประชาชนมีน้ำใช้ในการเกษตร	อบจ. อบต.โพธิ์ทอง.

ที่	โครงการ/กิจกรรม	วัตถุประสงค์	เป้าหมาย (ผลผลิตของโครงการ)	งบประมาณและที่ผ่านมา					ตัวชี้วัด (KPI)	ผลที่คาดว่าจะได้รับ	หน่วยงานที่รับผิดชอบ
				๒๕๖๖ (บาท)	๒๕๖๗ (บาท)	๒๕๖๘ (บาท)	๒๕๖๙ (บาท)	๒๕๗๐ (บาท)			
๑๓.	ก่อสร้างระบบสูบน้ำพลังงาน หมู่ที่ ๑๔ บ้านหนองผักแว่น ตำบลโพธิ์ทอง	เพื่อให้ประชาชนมีน้ำใช้ในการเกษตร	ขนาด ๒.๕ กิโลเมตร สำหรับ ดำเนินการเกษตรกรรม (ท่อถึง โครงเหล็กถึง Polyethylene)	๑,๐๐๐,๐๐๐	๑,๐๐๐,๐๐๐	๑,๐๐๐,๐๐๐	๑,๐๐๐,๐๐๐	๑,๐๐๐,๐๐๐	จำนวน ประชาชนมีน้ำ ใช้ในการเกษตร	อบจ อบต.โพธิ์ทอง.	
๑๔.	ก่อสร้างฝายกั้นลำห้วยนาง น้อย หมู่ที่ ๑ บ้านหนองฟ้า	เพื่อให้ประชาชนมีน้ำใช้ในการเกษตร	ขนาดฝายกว้าง ๘.๐๐ ม.สัน ฝายสูง ๑.๕๐ ม. ผนังข้างสูง ๓.๐๐ ม	๕๐๐,๐๐๐	๕๐๐,๐๐๐	๕๐๐,๐๐๐	๕๐๐,๐๐๐	๕๐๐,๐๐๐	จำนวน. ๑ จุด	อบจ อบต.โพธิ์ทอง.	
๑๕	ก่อสร้างฝายกั้นลำห้วยแกว ใหญ่ ชนิดท่อลอดเหลี่ยม คอนกรีตเสริมเหล็ก หมู่ที่ ๑๑ บ้านโนนเกษตร	เพื่อให้ประชาชนมีน้ำใช้ในการเกษตร	ขนาดสันฝายกว้าง ๔.๐๐ ม. ยาว ๑๖.๘๐ ม. ช่องทาง ระบายน้ำ ๒๑๐ x ๑.๕๐ เมตร จำนวน ๖ ช่อง	๕๐๐,๐๐๐	๕๐๐,๐๐๐	๕๐๐,๐๐๐	๕๐๐,๐๐๐	๕๐๐,๐๐๐	จำนวน. ๑ จุด	อบจ อบต.โพธิ์ทอง.	
๑๖	ขุดลอกหนองหน้าฝายลำ ห้วยแกวใหญ่ หมู่ที่ ๑๑ บ้านโนนเกษตร	เพื่อให้ประชาชนมีน้ำใช้ในการเกษตร	ชั้นบนกว้าง ๔๐ ม.ยาว ๑๐๐ เมตร ลึกเฉลี่ย ๓.๐๐ เมตร ลาดเอียง ๑ : ๑ บ่อ เติมน้ำได้ดินกว้าง ๒๐ เมตร ยาว ๒๐ เมตร ลึก ๓.๕๐ เมตร ลาดเอียง ๑ : ๑ หรือมี ปริมาตรดินขุด-ขนรวมไม่ น้อยกว่า ๑๑,๖๐๐ ลูกบาศก์ เมตร	๕๐๐,๐๐๐	๕๐๐,๐๐๐	๕๐๐,๐๐๐	๕๐๐,๐๐๐	๕๐๐,๐๐๐	จำนวน. ๑ จุด	อบจ อบต.โพธิ์ทอง.	
๑๗	ขุดลอกลำห้วยแกวใหญ่ หมู่ ที่ ๑๑ บ้านโนนเกษตร	เพื่อให้ประชาชนมีน้ำใช้ในการเกษตร	ปากกว้างเฉลี่ย ๑๑.๐๐ เมตร ยาว ๑,๐๐๐ เมตร ลึก เฉลี่ย ๒.๐๐ เมตร ลาดเอียง ๑ : ๑ หรือมีปริมาตรดินขุด รวมไม่น้อยกว่า ๑๗,๐๐๐ ลูกบาศก์เมตร	๕๐๐,๐๐๐	๕๐๐,๐๐๐	๕๐๐,๐๐๐	๕๐๐,๐๐๐	๕๐๐,๐๐๐	จำนวน. ๑ จุด	อบจ อบต.โพธิ์ทอง.	

ที่	โครงการ/กิจกรรม	วัตถุประสงค์	เป้าหมาย (ผลผลิตของโครงการ)	งบประมาณและที่ผ่านมา				ตัวชี้วัด (KPI)	ผลที่คาดว่าจะได้รับ	หน่วยงานที่รับผิดชอบ
				๒๕๖๖ (บาท)	๒๕๖๗ (บาท)	๒๕๖๘ (บาท)	๒๕๖๙ (บาท)			
๑๘.	ชุดลดแลกค้ายกันเล็กน้อย หมู่ที่ ๑๔ บ้านหนองผักแว่น	เพื่อให้ประชาชนมีน้ำใช้ในการเกษตร	ปากกว้างเฉลี่ย ๑๑.๐๐ เมตร ยาว ๑,๐๐๐ เมตร ลึกเฉลี่ย ๒.๐๐ เมตร ภาคเอียง ๑ : ๑ หรือมีปริมาตรดินขุดรวมไม่น้อยกว่า ๑๗,๐๐๐ ลูกบาศก์เมตร	๕๐๐,๐๐๐	๕๐๐,๐๐๐	๕๐๐,๐๐๐	๕๐๐,๐๐๐	จำนวน ๑ จุด	-ประชาชนมีน้ำใช้ในการเกษตร	อบจ. อบต.โพธิ์ทอง.
๑๙.	ก่อสร้างฝายกันล้นท้ายคูน้ำน้อย ขิมดท่อลอดเหลี่ยม คอนกรีตเสริมเหล็ก	เพื่อให้ประชาชนมีน้ำใช้ในการเกษตร	ขนาดสันฝายกว้าง ๔.๐๐ เมตร ยาว ๑๖.๘๐ เมตร ช่องทางระบายน้ำ ๒.๑๐ x ๑.๕๐ เมตร จำนวน ๖ ช่อง	๕๔๗,๐๐๐	๕๔๗,๐๐๐	๕๔๗,๐๐๐	๕๔๗,๐๐๐	จำนวน ๑ จุด	-ประชาชนมีน้ำใช้ในการเกษตร	อบจ. อบต.โพธิ์ทอง.
๒๐	ก่อสร้างสนามกีฬา สนามฟุตบอล หมู่ที่ ๓ บ้านนาโพธิ์ ตำบลโพธิ์ทอง อำเภอเสลภูมิ จังหวัดร้อยเอ็ด	-เพื่อส่งเสริมการออกกำลังกายให้กับประชาชน ตำบลน่ายาเสพติด	-ขนาดกว้าง ๒๒.๐๐ เมตร ยาว ๔๒.๐๐ เมตร และอุปกรณ์ประกอบสนามพร้อม คสล. ขนาด ๒๕ x ๔๕ เมตร หน้า ๐.๑๐ เมตร.	๓,๐๐๐,๐๐๐	๓,๐๐๐,๐๐๐	๓,๐๐๐,๐๐๐	๓,๐๐๐,๐๐๐	จำนวน ๑ แห่ง	-ประชาชนรู้จักออกกำลังกาย มีสุขภาพแข็งแรง	อบจ. อบต.โพธิ์ทอง.
๒๑	ก่อสร้างระบบประปา หลังงานแสงอาทิตย์ สวนสาธารณะตำบลโพธิ์ทอง หมู่ที่ ๓ บ้านนาโพธิ์ ตำบลโพธิ์ทอง อำเภอเสลภูมิ จังหวัดร้อยเอ็ด	เพื่อให้ประชาชนมีน้ำใช้ในการเกษตร	ขนาดไม่น้อยกว่า ๒.๕ กิโลเมตร สำหรับดำเนินการเกษตรกรรม (พอลิเอทิลีน เทลิก Polyethylene)	๕๐๐,๐๐๐	๕๐๐,๐๐๐	๕๐๐,๐๐๐	๕๐๐,๐๐๐	จำนวน ๑ แห่ง	-ประชาชนมีน้ำใช้ในการเกษตร	อบจ. อบต.โพธิ์ทอง.

ที่	โครงการ/กิจกรรม	วัตถุประสงค์	เป้าหมาย (ผลผลิตของโครงการ)	งบประมาณและที่ผ่านมา					ตัวชี้วัด (KPI)	ผลที่คาดว่าจะได้รับ	หน่วยงานที่รับผิดชอบ
				๒๕๖๖ (บาท)	๒๕๖๗ (บาท)	๒๕๖๘ (บาท)	๒๕๖๙ (บาท)	๒๕๗๐ (บาท)			
๒๒.	ซ่อมสร้างฝักร้างพาราเอสฟลิตี กคอนกรีตบนชั้นพื้นที่ทาง คอนกรีต สายทางหลวง แผ่นดิน ๒๕๕๕ - บ้านนา โพธิ์ หมู่ที่ ๔ ตำบลโพธิ์ ทอง อำเภอเสลภูมิ จังหวัด ร้อยเอ็ด	เพื่อให้ประชาชนได้รับความ สะดวกและปลอดภัยในการ สัญจร	สายทางหลวงแผ่นดิน ๒๕๕๕ - บ้านนาโพธิ์ หมู่ที่ ๔ ตำบลโพธิ์ทอง อำเภอ เสลภูมิ จังหวัดร้อยเอ็ด กว้าง ๖.๐๐ เมตร ยาว ๓๓๐.๐๐ เมตรหนา ๐.๑๔ เมตร ไหล่ทางกว้างข้างละ ๐.๕๐ เมตร หรือมีผิว จราจรรวม ๒,๗๓๐.๐๐ ตารางเมตร	๑,๓๐๐,๐๐๐	๑,๓๐๐,๐๐๐	๑,๓๐๐,๐๐๐	๑,๓๐๐,๐๐๐	๑,๓๐๐,๐๐๐	ถนนได้ มาตรฐาน	-ประชาชนได้รับความ สะดวกและปลอดภัยในการ สัญจร	อบจ. อบต.โพธิ์ทอง.
๒๓	ซ่อมสร้างฝักร้างพาราเอสฟลิตี กคอนกรีตบนชั้นพื้นที่ทาง คอนกรีต สายทางหลวง แผ่นดิน ๒๕๕๕- บ้านหนอง แวง หมู่ที่ ๗ ตำบลโพธิ์ทอง อำเภอเสลภูมิ จังหวัด ร้อยเอ็ด	เพื่อให้ประชาชนได้รับความ สะดวกและปลอดภัยในการ สัญจร	สายทางหลวงแผ่นดิน ๒๕๕๕- บ้านหนองแวง หมู่ ที่ ๗ ตำบลโพธิ์ทอง ฝั จราจรกว้าง ๖.๐๐ เมตร ยาว ๑,๐๐๐.๐๐ เมตร หนา เฉลี่ย ๐.๑๔ เมตร หรือมีผิว จราจรรวม ๖,๐๐๐.๐๐ ตารางเมตร	๒,๘๐๐,๐๐๐	๒,๘๐๐,๐๐๐	๒,๘๐๐,๐๐๐	๒,๘๐๐,๐๐๐	๒,๘๐๐,๐๐๐	ถนนได้ มาตรฐาน	-ประชาชนได้รับความ สะดวกและปลอดภัยในการ สัญจร	อบจ. อบต.โพธิ์ทอง.
๒๔	ซ่อมสร้างฝักร้างพาราเอสฟลิตี กคอนกรีตบนชั้นพื้นที่ทาง คอนกรีต สายทางหลวง แผ่นดิน ๒๕๕๕- บ้านนาโพธิ์ หมู่ที่ ๑๒ ตำบลโพธิ์ทอง อำเภอเสลภูมิ จังหวัด ร้อยเอ็ด	เพื่อให้ประชาชนได้รับความ สะดวกและปลอดภัยในการ สัญจร	สายทางหลวงแผ่นดิน ๒๕๕๕- ฝัจราจรกว้าง ๖.๐๐ เมตร ยาว ๓๔๐.๐๐ เมตร หนาเฉลี่ย ๐.๑๔ เมตร ไหล่ทางกว้างข้างละ ๐.๕๐ เมตร หรือมีผิวจราจรรวม ๒,๓๘๐.๐๐ ตารางเมตร	๑,๒๐๐,๐๐๐	๑,๒๐๐,๐๐๐	๑,๒๐๐,๐๐๐	๑,๒๐๐,๐๐๐	๑,๒๐๐,๐๐๐	ถนนได้ มาตรฐาน	-ประชาชนได้รับความ สะดวกและปลอดภัยในการ สัญจร	อบจ. อบต.โพธิ์ทอง.

ที่	โครงการ/กิจกรรม	วัตถุประสงค์	เป้าหมาย (ผลผลิตของโครงการ)	งบประมาณและที่ผ่านมา				ตัวชี้วัด (KPI)	ผลที่คาดว่าจะได้รับ	หน่วยงานที่รับผิดชอบ
				๒๕๖๖ (บาท)	๒๕๖๗ (บาท)	๒๕๖๘ (บาท)	๒๕๖๙ (บาท)			
๒๕	ก่อสร้างฝายกันลำห้วยนางน้อย หมู่ที่ ๑ บ้านหนองฟ้า ตำบลโพธิ์ทอง อำเภอเสลภูมิ จังหวัดร้อยเอ็ด	เพื่อให้ประชาชนมีน้ำใช้ในการเกษตร	ขนาดสันฝายกว้าง ๔.๐๐ ม. สันฝายสูง ๑.๕๐ ม. ผนังข้างสูง ๓.๐๐ ม.	๕๐๐,๐๐๐	๕๐๐,๐๐๐	๕๐๐,๐๐๐	๕๐๐,๐๐๐	จำนวน ๑ แห่ง	-ประชาชนมีน้ำใช้ในการเกษตร	อบจ.โพธิ์ทอง.
๒๖	ขุดลอกลำห้วยแกว่น้อย หมู่ที่ ๑๔ บ้านหนองผักแว่น	เพื่อให้ประชาชนมีน้ำใช้ในการเกษตร	ปากกว้างเฉลี่ย ๑๑.๐๐ เมตร ยาว ๑,๐๐๐ เมตร ลึกเฉลี่ย ๒.๐๐ เมตร ลาดเอียง ๑ : ๑ หรือมีปริมาตรดินขุดรวมไม่น้อยกว่า ๑๗,๐๐๐ ลูกบาศก์เมตร	๕๐๐,๐๐๐	๕๐๐,๐๐๐	๕๐๐,๐๐๐	๕๐๐,๐๐๐	จำนวน ๑ จุด	-ประชาชนมีน้ำใช้ในการเกษตร	อบจ.โพธิ์ทอง.
๒๗	ก่อสร้างท่อลอดเหลี่ยมคอนกรีตเสริมเหล็กลำห้วยประดู่ หมู่ที่ ๒๒ บ้านนาโพธิ์	เพื่อชะลอน้ำให้ประชาชนมีน้ำใช้ในการเกษตร	ขนาดสันฝายกว้าง ๔.๐๐ ม. ยาว ๑๖.๕๐ ม. ช่องทางระบายน้ำ ๒.๑๐ x ๑.๕๐ เมตร จำนวน ๖ ช่อง	๕๐๐,๐๐๐	๕๐๐,๐๐๐	๕๐๐,๐๐๐	๕๐๐,๐๐๐	จำนวน ๑ จุด	-ประชาชนมีน้ำใช้ในการเกษตร	อบจ.โพธิ์ทอง.

ส่วนที่ ๔ การติดตามและประเมินผล

๑. การติดตามและประเมินผลยุทธศาสตร์

ในการจัดทำแผนพัฒนาท้องถิ่นนั้น จะต้องมีการติดตามและประเมินผลแผนพัฒนา โดยจะต้องติดตามและประเมินยุทธศาสตร์ ตามระเบียบกระทรวงมหาดไทย ว่าด้วยการจัดทำแผนขององค์กรปกครองส่วนท้องถิ่น พ.ศ. ๒๕๔๘ หมวด ๖ ข้อ ๒๙ และระเบียบกระทรวงมหาดไทย ว่าด้วยการจัดทำแผนขององค์กรปกครองส่วนท้องถิ่น (ฉบับที่ ๒) พ.ศ. ๒๕๕๙ ข้อ ๑๓ ๒. ตามระเบียบกระทรวงมหาดไทย ว่าด้วยการจัดทำแผนขององค์กรปกครองส่วนท้องถิ่น (ฉบับที่ ๒) พ.ศ. ๒๕๕๙ ข้อ ๑๓ และในการประเมินแผนนั้น จะต้อง ดำเนินการประเมินคุณภาพของแผนยุทธศาสตร์การพัฒนาตามแนวทางการติดตามและประเมินผลยุทธศาสตร์เพื่อสอดคล้องแผนพัฒนาท้องถิ่นขององค์กรปกครองส่วนท้องถิ่น แจ้งตามหนังสือกระทรวงมหาดไทย ที่ มท ๐๘๑๐.๒/ว ๕๗๙๗ ลงวันที่ ๑ ตุลาคม ๒๕๕๙ เรื่อง แนวทางและหลักเกณฑ์การจัดทำและประสานแผนพัฒนาท้องถิ่น (พ.ศ. ๒๕๖๑ - ๒๕๖๕) ขององค์กรปกครองส่วนท้องถิ่น ตามระเบียบกระทรวงมหาดไทย ว่าด้วยการจัดทำแผนขององค์กรปกครองส่วนท้องถิ่น (ฉบับที่ ๒) พ.ศ. ๒๕๕๙

๒. การติดตามและประเมินผลโครงการ

ในการจัดทำแผนพัฒนาท้องถิ่นนั้น จะต้องมีการติดตามและประเมินผลแผนพัฒนา โดยจะต้องติดตามและประเมินยุทธศาสตร์ ตามระเบียบกระทรวงมหาดไทย ว่าด้วยการจัดทำแผนขององค์กรปกครองส่วนท้องถิ่น พ.ศ. ๒๕๔๘ หมวด ๖ ข้อ ๒๙ และระเบียบกระทรวงมหาดไทย ว่าด้วยการจัดทำแผนขององค์กรปกครองส่วนท้องถิ่น (ฉบับที่ ๒) พ.ศ. ๒๕๕๙ ข้อ ๑๓ ๒. ตามระเบียบกระทรวงมหาดไทย ว่าด้วยการจัดทำแผนขององค์กรปกครองส่วนท้องถิ่น (ฉบับที่ ๒) พ.ศ. ๒๕๕๙ ข้อ ๑๓ และในการประเมินแผนนั้น จะต้อง ดำเนินการประเมินคุณภาพของแผนยุทธศาสตร์การพัฒนาตามแนวทางการติดตามและประเมินผลยุทธศาสตร์เพื่อสอดคล้องแผนพัฒนาท้องถิ่นขององค์กรปกครองส่วนท้องถิ่น แจ้งตามหนังสือกระทรวงมหาดไทย ที่ มท ๐๘๑๐.๒/ว ๕๗๙๗ ลงวันที่ ๑๐ ตุลาคม ๒๕๕๙ เรื่อง แนวทางและหลักเกณฑ์การจัดทำและประสานแผนพัฒนาท้องถิ่น (พ.ศ. ๒๕๖๑ - ๒๕๖๕) ขององค์กรปกครองส่วนท้องถิ่น ตามระเบียบกระทรวงมหาดไทย ว่าด้วยการจัดทำแผนขององค์กรปกครองส่วนท้องถิ่น (ฉบับที่ ๒) พ.ศ. ๒๕๕๙

๓. สรุปผลการพัฒนาท้องถิ่นในภาพรวม

๓.๑ การวัดผลในเชิงปริมาณและเชิงคุณภาพ

(๑) การวัดผลในเชิงปริมาณ

ตามที่องค์การบริหารส่วนตำบลได้ดำเนินการจัดทำแผนพัฒนาขึ้นมาเพื่อใช้เป็นเครื่องมือในการพัฒนา อบต ให้บรรลุเป้าหมายที่วางไว้ เกิดประสิทธิภาพประสิทธิผลสูงสุดในการแก้ไขปัญหาให้กับประชาชน ในการจัดทำแผนพัฒนานั้นจะต้องมีการติดตามและประเมินแผนพัฒนา ตามระเบียบกระทรวงมหาดไทย ว่าด้วยการจัดทำแผนขององค์กรปกครองส่วนท้องถิ่น พ.ศ. ๒๕๔๘ หมวด ๖ ข้อ ๒๙ และระเบียบกระทรวงมหาดไทย ว่าด้วยการจัดทำแผนขององค์กรปกครองส่วนท้องถิ่น (ฉบับที่ ๒) พ.ศ. ๒๕๕๙ ข้อ ๑๓ โดยคณะกรรมการติดตามและประเมินแผนพัฒนาเป็นผู้ดำเนินการติดตามและประเมินผลแผนพัฒนา ซึ่งคณะกรรมการจะต้องดำเนินการกำหนดแนวทาง วิธีการในการติดตามและประเมินผลแผนพัฒนา ดำเนินการติดตามและประเมินผลแผนพัฒนา รายงานผลและเสนอความเห็นซึ่งได้จากการติดตามและประเมินผลแผนพัฒนาต่อผู้บริหารท้องถิ่น เพื่อให้ผู้บริหารท้องถิ่นเสนอต่อสภาท้องถิ่น และคณะกรรมการพัฒนาท้องถิ่น พร้อมทั้งประกาศผลการติดตามและประเมินผลแผนพัฒนาให้ประชาชนในท้องถิ่นทราบในที่เปิดเผยภายในสิบ

ห้าวันนับแต่วันรายงานผลและเสนอความเห็นดังกล่าวและต้องปิดประกาศไว้เป็นระยะเวลาไม่น้อยกว่าสามสิบวัน โดยอย่างน้อยปีละสองครั้งภายในเดือนเมษายนและภายในเดือนตุลาคมของทุกปี

โดยเครื่องมือที่ใช้ในการติดตามและประเมินผลในเชิงปริมาณ มีดังนี้

แบบที่ ๑ การกำกับกำกับการจัดทำแผนยุทธศาสตร์ขององค์กรปกครองส่วนท้องถิ่น

แบบที่ ๒ แบบติดตามผลการดำเนินงานขององค์กรปกครองส่วนท้องถิ่น

แบบที่ ๓/๑ แบบประเมินผลการดำเนินงานตามแผนยุทธศาสตร์

แบบประเมินคุณภาพของแผนพัฒนา

(แจ้งตามหนังสือกระทรวงมหาดไทย ที่ มท ๐๘๑๐.๒/ว ๐๗๐๓ ลงวันที่ ๒ กุมภาพันธ์ ๒๕๕๘ เรื่อง แนวทาง และหลักเกณฑ์การจัดทำและประสานแผนสามปีขององค์กรปกครองส่วนท้องถิ่น ข้อ ๗ การวัดคุณภาพของแผนพัฒนาท้องถิ่น ตามนัยหนังสือ กระทรวงมหาดไทย ด่วนที่สุด ที่ มท ๐๘๑๐.๒/ว ๔๘๓๐ ลงวันที่ ๒๒ พฤศจิกายน ๒๕๕๖ ให้แล้วเสร็จภายใน ๑๕ วัน นับแต่วันประกาศใช้ แผนพัฒนาท้องถิ่น)

การติดตามและประเมินผลด้วยระบบ e-plan (www.dla.go.th)

(๒) การวัดผลในเชิงคุณภาพ

การจัดผลเชิงคุณภาพ องค์กรบริหารส่วนตำบลใช้การสำรวจความพึงพอใจในการวัดผลเชิงคุณภาพโดยภาพรวม โดยได้มีการประเมินความพึงพอใจ ซึ่งการประเมินความพึงพอใจทำให้ทราบถึงผลเชิงคุณภาพในการดำเนินงานขององค์กรบริหารส่วนตำบลในภาพรวม

โดยเครื่องมือที่ใช้ในการประเมินความพึงพอใจ มีดังนี้

แบบที่ ๓/๒ แบบประเมินความพึงพอใจต่อผลการดำเนินงานของ อบต.

แบบที่ ๓/๓ แบบประเมินความพึงพอใจของประชาชนที่มีต่อการให้บริการ

๔. ข้อเสนอแนะในการจัดทำแผนพัฒนาท้องถิ่นในอนาคต

๔.๑ ผลกระทบนำไปสู่ออนาคต

๑. เกิดการพัฒนาพัฒนาที่ล่าช้า เพราะการดำเนินงานต่างๆ ขององค์กรปกครองส่วนท้องถิ่นต้องผ่านกระบวนการหลายขั้นตอน สลับซับซ้อน

๒. ประชาชนอาจเกิดความเบื่อหน่ายกับกระบวนการจัดทำแผนที่มีความยุ่งยากมากขึ้น

๓. ปัญหาอาจไม่ได้รับการแก้ไขอย่างตรงจุดเพราะข้อจำกัดของระเบียบกฎหมายที่ทำให้ยากและบางเรื่องอาจทำไม่ได้

๔.๒ ข้อเสนอแนะ ผลจากการพัฒนา

๑) การจัดทำแผนพัฒนาท้องถิ่นควรพิจารณาใช้แผนยุทธศาสตร์การพัฒนามาเป็นกรอบในการจัดทำแผนพัฒนาท้องถิ่นและให้มีความสอดคล้องกัน

๒) การจัดทำแผนพัฒนาท้องถิ่นสี่ปีควรพิจารณางบประมาณและคำนึงถึงสถานะการคลังในการพิจารณาโครงการ/กิจกรรม ที่จะบรรจุในแผนพัฒนาท้องถิ่น

๓) ควรเร่งรัดให้มีการดำเนินโครงการ/กิจกรรม ที่ตั้งในข้อบัญญัติงบประมาณรายจ่ายให้สามารถดำเนินการได้ในปีงบประมาณนั้น

๔) องค์กรบริหารส่วนตำบลควรพิจารณาตั้งงบประมาณให้เพียงพอและเหมาะสมกับกับภารกิจแต่ละด้านที่จะต้องดำเนินการ ซึ่งจะช่วยลดปัญหาในการโอนเพิ่ม โอนลด โอนตั้งจ่ายรายการใหม่



ประกาศองค์การบริหารส่วนตำบลโพธิ์ทอง
เรื่อง ประกาศใช้แผนพัฒนาท้องถิ่น (ปี ๒๕๖๖-๒๕๗๐)

ตามที่ องค์การบริหารส่วนตำบลโพธิ์ทอง ได้ดำเนินการจัดทำแผนพัฒนาท้องถิ่น (พ.ศ.๒๕๖๖-๒๕๗๐) เพื่อให้มีความสอดคล้องและเชื่อมโยงกับแผนพัฒนาจังหวัด แผนพัฒนากลุ่มจังหวัด รวมทั้งแผนปฏิบัติการประจำปีจังหวัด และแผนปฏิบัติการประจำปีกลุ่มจังหวัด เพื่อการบูรณาการแผนงาน โครงการ กิจกรรม และงบประมาณในพื้นที่ได้อย่างมีประสิทธิภาพ ขององค์การบริหารส่วนตำบลโพธิ์ทอง และสภาองค์การบริหารส่วนตำบลโพธิ์ทอง ได้พิจารณาอนุมัติแผนพัฒนาท้องถิ่น (๒๕๖๖-๒๕๗๐) ให้ความเห็นชอบในการประชุมวิสามัญ สมัยที่ ๓ ครั้งที่ ๒ ประจำปี พ.ศ.๒๕๖๔ เมื่อวันที่ ๒๓ สิงหาคม ๒๕๖๔ แล้วนั้น

เพื่อให้การปฏิบัติงานขององค์การบริหารส่วนตำบลตำบลโพธิ์ทอง เป็นไปด้วยความเรียบร้อยและถูกต้อง ตามระเบียบกระทรวงมหาดไทยว่าด้วยการจัดทำแผนพัฒนาขององค์กรปกครองส่วนท้องถิ่น พ.ศ. ๒๕๔๘ และแก้ไขเพิ่มเติมฉบับที่ ๓ พ.ศ.๒๕๖๑ ข้อ ๒๔ จึงขอประกาศใช้แผนพัฒนาท้องถิ่น (พ.ศ. ๒๕๖๖-๒๕๗๐) ขององค์การบริหารส่วนตำบลโพธิ์ทอง ให้ทราบโดยทั่วกัน

ประกาศ ณ วันที่ ๒๖ สิงหาคม พ.ศ. ๒๕๖๔

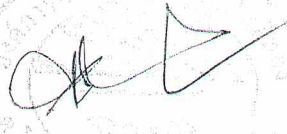

(นายชุมพล มาโยธา)

นายกองค์การบริหารส่วนตำบลโพธิ์ทอง